

## 館務工作

### 104年1月14日行政會議--圖書館工作報告

館長室提供

#### 【參考組】

##### 一、103年12月份服務統計

資訊檢索區：1768人次

參考服務：419件

部落格推薦新書：27筆(轉載於首頁新書展示)

圖書館利用講習：12場14.5小時245人

全國館際合作：

複印：向外申請83件，外來申請18件(影印頁數398頁)

借書：向外申請67件，外來申請33件

本校新申請帳號：19人

- ##### 二、「Fun 旅行，Fun 人生」書展，推出借閱旅遊相關書籍（含電子書）者，可至總圖資訊檢索區參考櫃台兌領咖啡餐飲券1張，每人限領1份。名額共68名，送完為止。

#### 【流通組】

##### 一、12月用館統計

總人次 37,459，開館日 29，日平均 1,316，人次最多 12/03 計 1,791；外賓總計 1,487 人次、日平均 51 人次，人次最多 12/01 計 65 人次。日常用館 34,042 人次，佔月使用 91%(22 日、日平均 1,547)、假日 3,417 人次，佔月使用 9%(7 日、日平均 488)。

##### 二、12月借書統計

借書人次 6,952，借書冊數 19,620，以開館日 29 計則日借書人次 240、冊數 677，即人均借冊約 3。借書單日較多人次者為 12/15 日，388 人次，借閱 1,185 冊；還書人次計 3,284、冊數計 7,596，冊數最多為 12/22 日，202 人次，歸還 529 冊圖書。

##### 三、12月討論室申請概況

討論室設立為支援教學及提供學術性使用，將傳統式靜態閱覽場所以讀者為中心的閉鎖式管理，轉變為開放動態以讀者為主學習中心。使用概況：系所單位共計 30 系所單位 313 房次借用、1,636 人次使用。(單位使用排行為行政系 33 次、社工系 31 次、國貿系 30 次、法律系 27 次、企

管系 20 次、…)

5 人討論室借用 127 次(M1：69 次、M2：58 次)、使用人計 479。

10 人討論室借用 102 次(M3：62 次、M4：40 次)、使用人計 657。

#### 四、12 月圖書代借代還

(1)12 月份代還圖書總計 1,255 冊，總圖代還分館計 280 冊，總圖代還系圖計 975 冊。

(2)各系代還為中文系 180 冊、歷史系 79 冊、哲學系 59 冊、建築系 58 冊、多媒體資料室 433 冊…。

(3)分館代還總圖計 538 冊。

(4)代借圖書：總館 19 冊、分館 26 冊、系圖 20 冊總計 65 冊。

#### 五、元月研究室申請概況：

研究室使用於 12 月 31 日(週三)登記，研究生計法研 12；社工研 4；政研 2；哲研、食科研各 1，共 20 位研究生及 4 位教職員申請使用。

#### 六、系所圖書室作業協助：

政治系系圖書回歸總館典藏，計 44 冊（中文圖書 44 冊），經點收、移送後放置各典藏空間供讀者借閱。

#### 七、圖書長期逾期通知 12 月

此次以信函通知系上：狀況如下，文學院借書 9 人 28 冊，已歸還 0 人 0 冊。理學院借書 3 人 7 冊，已歸還 1 人 1 冊。工學院借書 8 人 26 冊，已歸還 1 人 1 冊。管理學院借書 5 人 8 冊，已歸還 1 人 3 冊。社科院借書 10 人 23 冊，已歸還 4 人 7 冊。農學院借書 3 人 4 冊，已歸還 0 人 0 冊。創藝學院借書 12 人 22 冊，已歸還 7 人 14 冊。法律學院借書 2 人 3 冊，已歸還 0 人 0 冊。國際教育處借書 2 人 2 冊，已歸還 2 人 2 冊。校牧室借書 1 人 4 冊，已歸還 1 人 4 冊。共計通知 55 人 127 冊，已歸還 17 人 35 冊，歸還比率 28%。歸還率過低將輔以電洽方式通知。

#### 八、104 年寒假借書時程

借書到期日--教職員 104/03/04、研究生 104/03/02、大學部 104/02/26。

「私立綜合大學圖書互借」辦理時程：

(1)本校師生至本館申辦「申請表」：即日至寒假結束。

(2)合作館師生向本館借書：1 月 26 日至 2 月 24 日。

(3)合作館師生向本館借書固定還書期限：2 月 24 日。

申請辦法見「私立綜合大學寒暑假圖書互借實施要點」：

八所私立綜合大學圖書館為共享資源而辦理(中國文化大學、中原大學、東吳大學、東海大學、逢甲大學、淡江大學、輔仁大學、靜宜大學)

**另本館與多所圖書館互換借書證歡迎讀者假期返鄉後多加利用：臺灣大學、清華大學、中正大學、雲林科大、成功大、屏東科大、東華大學、金門大學及中央研究院傅斯年圖書館。(洽詢電話校內分機 28720\*28721)**

**【期刊組】**

- 一、「西元 2014 年西文期刊採購案」，已於 103 年 12 月 29 日在第一會議室辦理電子期刊正式驗收，由校長主持，順利完成驗收。
- 二、西元 2013 年西文期刊採購案，因代理商 Swets 公司破產，本校提前終止合約並提存履約保證金。履約保證金已於 103 年 11 月 17 日轉入本校於兆豐銀行帳戶。
- 三、西元 2014 年西文期刊採購案，合約尚未到期，但因代理商 Swets 公司已破產，因此依循 2013 年提存履約保證金方式，將相關授權文件，於 103 年 12 月 30 日交予出納組劉嘉蘭組長，轉兆豐銀行賴副理協助後續提存履約保證金事宜。
- 四、2015 年西文期刊採購案，招標會議於 103 年 12 月 5 日於第一會議室舉行，決標金額美金 388,540 元。得標廠商百合圖書有限公司，已於 12 月 19 日將履約保證金，新臺幣 1,210,500 元，以國泰世華銀行定存單正本繳交至出納組保存。
- 五、2015 年中文、日文、大陸、西文期刊採購案，已完成帳務暨請採購系統所有採購程序。
- 六、2015 年 Concert 共同供應契約資料庫採購案，除科技部補助的三種資料庫，因公文及經費尚未到達，因此仍未採購外，其餘皆已完成採購程序。
- 七、準備 100 萬元以上以及 300 萬元以上的電子資料庫採購案正式驗收，預計將於本月底之前召開驗收會議。
- 八、本館擬申請 100 萬元經費，購置 Scopus 索摘資料庫，目前正進行公文申請流程。如蒙校長核准，將於完成請採購作業程序後，於 104 年 3 月起提供本校師生教學研究使用。
- 九、因電子資料庫漲幅及美金匯率急速上升，造成原電子期刊、電子資料庫編列預算經費不足，已申請變更圖儀經費使用，擬自圖書經費部分移轉 95 萬元至電子期刊、電子資料庫使用。
- 七、2015 年停訂資料庫:原版報紙公播版，TAO 臺灣學智慧藏電子資料庫。

十一、2015 年科技部補助 Concert 會員圖書館 25%經費購置三個電子資料庫：

- (1)Datastream 【STPI-P-103206】新台幣 701,568。
- (2)S & P Capital IQ Research Insight 【STPI-P-103206】美元 18,055(北美加全球單機版)。
- (3)台灣經濟新報-台灣證券交易暨衍生性商品資料庫(13 個子資料庫全購)+台灣公司治理資料庫【STPI-P-103206】新台幣 250,260。

十二、103 年已開放試用之 9 種電子資料庫，試用至 12 月 31 日止。

- (1)Funday 線上外語學習平台。
- (2)國家標準全文檢索數據庫。
- (3)Acer Walking Library 電子雜誌。
- (4)Thieme 化學期刊。
- (5)美聯社新聞英文影音資料庫。
- (6)PELA PELA 日本語學習資料庫。
- (7)東方雜誌期刊全文檢索資料庫。
- (8)NEW TOEIC 應考特訓課程。
- (9)Scopus (試用至 11 月 12 日)

十三、104 年新增聯合百科試用資料庫 4 種：試用日期至 104 年 2 月 19 日

- (1)經典人文學刊庫。
- (2)台灣文獻叢刊。
- (3)台灣文獻叢刊續編。
- (4)皮書資料庫。

十四、Concert2015 年持續引進 5 種 National Academic License 資料庫系統提供聯盟學校單位及研究單位免費使用。

- (1)Nature Archive: 1987-1996(聯盟學校單位及研究單位免費使用)
- (2)EBSCOhost - OmniFile Full Text Select(聯盟學校單位免費使用)
- (3)OCLC FirstSearch - OCLC Collection(聯盟學校單位免費使用)
- (4)ProQuest Dissertations & Theses A&I (PQDT) (聯盟學校單位免費使用)
- (5)Reaxys(聯盟學校單位免費使用)

**【採編組】**

一、103 年 12 月份編目量統計

103 年 12 月中文圖書 1248 冊、中文視聽 108 件、線裝書 6 冊；西文圖書 459 冊、西文視聽 54 件。

- 二、配合 103 學年度院系圖儀經費統一由圖書館採購政策，提供會計室各院系單位圖儀經費 12 月份支用統計。
- 三、本校參加電子書合作社發起之 2014 年華藝中文電子書共建共享聯盟採購方案，委由逢甲大學以公開招標方式完成決標議價作業，議價後各校分攤 284,000 元，共購共享 835 筆中文電子書，目前本校已完成後續驗收付款作業。

**【數位資訊組】**

**一、資訊業務**

- (1)AREMOS 電子資料庫 2014 年 12 月份資料已更新。
- (2)圖書館 159 期館訊網頁製作完成，已放置本館首頁提供讀者瀏覽。
- (3)103 年 12 月份新書通報已完成共有 4671 筆，可在本館網頁查閱該月份新書。
- (4)103 年 12 月協助採編組有關國外電子書大量下載問題處理。
- (5)103 年 12 月 25 日圖書館自動化系統軟硬體更新建置案進行開標事宜。
- (6)103 年 12 月 22 日本組資訊素養教室網路終端機設備辦理驗收事宜。
- (7)103 年 12 月 23 日，本組攝影棚設備辦理驗收事宜。
- (8)103 年 12 月 22、23 日本組平床式掃描機辦理教育訓練及驗收事宜。
- (9)103 年 12 月 23 日本組數位內容平台伺服器辦理驗收事宜。
- (10)12 月份 VOD1 號沙發區播放看見台灣、選情告急、花木蘭、愛在聖誕夜等影片。
- (11)圖書館週活動，於一樓共享區播映電影-圖書館戰爭，12 月 26 日播放由粉絲投票選出影片-怪獸電力公司，並邀請本校咖啡社同學至現場提供手沖咖啡給參加活動的師生。
- (12)協助參考組推廣電子書使用(udn、華藝、hyread 電子書借閱寫心得送咖啡券活動)。
- (13)舉辦聖誕節『奇蹟 看見感動』影展-(12 月 19 日-1 月 9 日)，共計 38 部影片。
- (14)舉辦聖誕許願卡填寫、與圖書館聖誕樹合影等活動，參加人數約 150 人。
- (15)建築系請購 17 部 VOD 新片，已轉檔完成，並通知建築系老師多予利用。
- (16)圖書館粉絲專頁，103 年 12 月份發文 52 篇，粉絲人數為 5,390 人(截至 12 月 31 日止)。

- 二、多媒體資料室 103 年 12 月份使用統計

多媒體資料室業務項目	103/12
借閱/人次(含續借)	1,870 人
借閱/件次(含續借)	3,011 件
視聽設備使用人次	331 人
新進多媒體資料	163 件
櫃台諮詢服務	1,310 件
VOD 隨選視訊系統/次	644 次

三、管理學院圖書分館 103 年 12 月份使用統計：

管理學院圖書分館業務項目	103/12
借閱/人次(含續借)	2,019
借閱/件次(含續借)	3,904
進館人次	9,752
櫃檯服務(諮詢及資料庫使用)	196
掃描機使用量	USB:314 次 Email:69 次
二校區各系借閱冊次統計	2,553 冊
分館代還總館書籍	538 冊

104年1月28日行政會議--圖書館工作報告

館長室提供

【參考組】

- 一、「Fun 旅行, Fun 人生」書展本校師生借書踴躍, 共送出 70 張咖啡餐飲券。
- 二、1 月 14 日, 天津大學一行 10 人參觀總館。
- 三、中國時報 2014 開卷好書獎中文創作、翻譯、美好生活書三類得獎作品, 除了本館原有館藏 19 本, 另行採購 12 本。
- 四、公告 Emerald 電子書「Big Data 大數據時代來臨!好書分享&有獎徵答」活動和 SciFinder 講座線上預約網頁。

【流通組】

一、組織再造

讀者為先、資訊集中、分散服務為理念, 以現有流通業務服務為基礎, 整合第二教學區管理學院分館; 因二者業務屬性高達八成雷同, 却分屬二個不同單位(流通及數位資訊)。整合後一方面可將館員服務人力充分使

用外，亦可發揮整合服務第二教學區讀者所需，諸如活化圖書流通、代借代還全校圖書、讀者資料建置、更新、辦理離校、論文呈繳、館際合作、罕用書庫圖書申請等等，作業規範一致，提高整體服務效能。

## 二、特藏資料概況

(1)出版訊息 2014 年 12 月 31 日出版由陳惠美校友及流通組謝鶯興合編之「東海大學圖書館藏周法高先生藏線裝書目附書影」，ISBN 978-986-5990-62-6(平裝)。分贈：國家圖書館、中研院傅斯年圖書館與文哲所圖書館，台大、政大、中興、逢甲、靜宜、彰師大、暨南、東吳、成功、雲科大、金門、清華等大學圖書館典藏。

周法高先生，江蘇東臺人，生於 1915 年。1985 年，從中央研究院歷史語言研究所研究員退休，8 月，隨即受東海中文研究所楊承祖所長與方師鐸先生兩人力邀，到東海擔任講座教授，並居住在東海校園內，於 1994 年辭世。

(2)特藏資料調閱一美術所趙讀者為研究所需，申請複製藝術品 3 張/畫名：阿房宮/(清)袁江、出版/天津人民美術社發行，2000 年 10 月購置。中文博士生王讀者調閱：說文解字六書疏證/馬敘倫撰 HB A09.211 7182、民國四十六年科學出版社石印本、15 冊(1 函) 線裝書；另一冊為爾雅義疏/(清)郝懿行疏 TA A09.112 4742、刊本中和堂刊本、清同治四年[1865]出版、8 冊、該書為戴君仁老師贈。

## 三、系所圖書室作業協助

建築系為評鑑調閱統計資料範圍由 100 學年度至 103 學年度 12 月，計提供系圖書室借閱人次/冊次、總館入館人次、借閱總館圖書人次/冊次、中/西文圖書類號借閱人次/冊次、各類身份讀者借閱中/西文圖書人次/冊次等數據。

### 【期刊組】

- 一、出納組於 1 月 16 日來電通知，2014 年西文期刊採購案，代理商 Swets Information Services B.V 的履約保證金，已提存至本校於兆豐銀行帳戶。
- 二、300 萬元以上電子資料庫採購案正式驗收：採購組已定於 104 年 1 月 22 日上午 9:00 於第一會議室舉行，由校長主持。驗收之電子資料庫：
  - (1)Web of Science- SCIE & SSCI 以及 JCR：Web of Science Edition & Social Sciences Edition Science Direct
- 三、100~300 萬元電子資料庫採購案正式驗收，定於 1 月 29 日於總務處會議

室進行驗收，由總務長主持。驗收之電子資料庫：

- (1)Nature.com Journals
- (2)EBSCO 平台資料庫-ASP+BSC+HTC+ERC
- (3)IEL (IEEE/IEE Electronic Library) 國際電機電子工程全文影像資料庫
- (4)SciFinder Scholar 化學生物醫學資料庫

四、TAO 台灣學智慧藏 104 年停訂，Swetswise 檢索平台自 103 年 12 月起即不再維護，因此自 Hyint 電子資源整合查詢系統下架。

五、管院分館期刊於 104 年 1 月 13 日送回總館裝訂，計西文期刊 17 種 102 冊；中文期刊 47 種 367 冊。

六、圖儀經費變更申請核准，已自圖書經費部分移轉 95 萬元至電子期刊、電子資料庫使用。

七、期刊組申請 100 萬元補助經費購置 Scopus 引文資料庫，已於 104 年 1 月 18 日獲校長核示，所需經費由設備保留款支援 40 萬元及由圖書館全校圖書費預算負擔 20 萬元，餘 40 萬元由 104 學年提升校務發展計畫專款補助，擬經費撥入後，進行後續請採購作業程序。

#### 【數位資訊組】

##### 一、資訊業務

- (1)Compustat 資料庫已更新至 2014 年 11 月 30 日。
- (2)圖書館 160 期館訊網頁製作完成，已放置本館首頁提供讀者瀏覽。
- (3)103 年 12 月 30 日於本館資訊素養教室舉辦「推動優質學生報告之經驗分享」講習，並邀請到逢甲大學國際貿易學系黃焜煌教授授課，講習活動圓滿完成。
- (4)104 年 1 月 5 日於良鑑廳舉辦「圖書館自動化系統軟硬體更新建置案」採購案廠商評選會議，並評選出第一優勝廠商為凌網科技股份有限公司及第二優勝廠商為飛資得系統科技股份有限公司。
- (5)104 年 1 月 9 日由資工系高效能計算實驗室在自修閱覽室安裝一只二氧化碳感測器，可 24 小時監控並記錄下該區域二氧化碳等數值。
- (6)104 年 1 月 12 日於第一會議室舉辦「圖書館自動化系統軟硬體更新建置案」採購案議價會議，由第一優勝廠商凌網科技股份有限公司以底價承作得標。
- (7)103 學年度個人電腦及螢幕經由總務處統一採購，本館共 8 台電腦主機組分配給所需館員，並由得標廠商負責更替主機。



- (8)104 年 1 月 12 日協助建築系因更新電腦主機，必須重新安裝圖書館自動化系統(T2)。
- (9)104 年 1 月 14 日隨選視訊伺服器 Cisco s240 一組電源供應器故障，已請保固廠商更換原廠零件修復。
- (10)良鑑廳使用規則及借用管理辦法之條文修改，業經 103 學年度第一學期圖書館委員會會議通過，送請校長核定後實施。

**【採編組】**

- 一、104 年 1 月 13 日配合音樂系需求提供全校音樂類圖書資源統計。
- 二、圖書館自動化系統軟硬體更新建置案於 104 年 1 月 12 日決標，最後由凌網科技公司得標，為配合轉檔作業順利進行，本組將展開書目轉檔前置作業之整檔工作。
- 三、「臺灣學術電子書暨資料庫聯盟」103 年 Pick & Choose 電子書選書結果開放查詢下載，本校圖書委員協助選書 46 筆，因有些出版年代與聯盟選書原則年代不符或版權問題無法供貨等原因，最後實際購入 34 筆。

**東海大學 103 學年度第 1 學期圖書委員會會議**

館長室提供

時 間：104 年 1 月 6 日(星期二)中午 12 時 20 分

地 點：圖書館良鑑廳

出席人員：圖書委員會委員

列席人員：賀新持組長、吳淑雲組長、彭莉茶組長、王鑫一組長、

陳婷婷組長

主 席：黃皇男館長

**壹、議程**

- 一、確認上次會議記錄
- 二、主席報告
- 三、圖書館各組工作報告
- 四、提案討論

(一)提案單位：圖書館

案由：擬修訂「東海大學圖書館良鑑廳使用規則及借用管理辦法」

(二)提案單位：圖書館

案由：擬訂定東海大學圖書分館及系圖書室等設置與輔導辦法」

五、臨時動議

六、散會

貳、圖書館工作報告

一、期刊組

(一)「西元2015年西文期刊採購案」招標會議

- (1)103年12月5日公開招標，在第一會議室舉行，由校長主持。
- (2)得標廠商為百合圖書有限公司，由校長核決，決標金額美金388,540元。
- (3)依臺灣銀行103年12月4日美金即期賣出匯率31.155，換算新台幣金額為12,104,964元整。
- (4)履約保證金為決標金額的10%，廠商已完成國泰世華銀行定期存款單質權設定新臺幣1,210,500元整。

(二)「西元2013年西文紙本期刊」採購案正式驗收

- (1)103年11月14日在第一會議室舉行，由校長主持。
- (2)2013年採購西文紙本期刊總計285種，西文紙本期刊契約價款53,497.86美元，期刊缺刊退款金額1,389.98美元，實際驗收金額52,107.88美元。
- (3)另有未寄達期刊項目225.43美元，加計違約金225.43美元自履約保證金扣抵。

(三)西元2014年西文電子期刊採購案即將辦理正式驗收，採購組排定驗收日期為103年12月29日。

(四)2015年中文期刊、日文期刊、大陸期刊等採購案，請採購作業進行中。

(五)2015年預計採購期刊總數：

西文期刊	日文期刊	中文期刊	大陸期刊	合計		
類別	電子	紙本	紙本	紙本	紙本	紙本
種數	290	213	61	212	54	830

(六)2015年續訂Concert聯盟引進的電子資料庫總數為25個，非屬Concert聯盟的電子資料庫約20個。

(七)2015年科技部補助Concert會員圖書館25%經費購置三個電子資料庫，需待科技部公文到達後再進行請採購作業。

- (1)Datastream 【STPI-P-103206】新台幣701,568。
- (2)S & P Capital IQ Research Insight 【STPI-P-103206】美元18,055(北美加

全球單機版)

(3)台灣經濟新報-台灣證券交易暨衍生性商品資料庫(13個子資料庫全購)+台灣公司治理資料庫【STPI-P-103206】新台幣250,260。

(八)2015年停訂原版報紙公播版，TAO臺灣學智慧藏電子資料庫。

(九)本學期試用電子資料庫，試用至12月31日：

- (1)Funday線上外語學習平台。
- (2)國家標準全文檢索數據庫。
- (3)Acer Walking Library電子雜誌。
- (4)Thieme化學期刊。
- (5)美聯社新聞英文影音資料庫。
- (6)PELA PELA日本語學習資料庫。
- (7)東方雜誌期刊全文檢索資料庫。
- (8)NEW TOEIC 應考特訓課程。

(十)配合教育部填報103年度本校財務資訊公開專區資料，同時更新圖書館網頁館藏統計資料。

103	中文期刊合訂本(冊)	西文期刊合訂本(冊)	期刊現刊(種)	報紙(種)	電子資料庫(種)	電子期刊(種)
數量	51,462	77,475	1,157	22	193	58,882

## 二、採編組

(一)本校繼續加入「103年度台灣學術電子書聯盟」共購共享計畫，至十一月已完成Emerald、Springer Publishing、Oxford、Palgrave、Columbia、L&B、Hyread、TAO、華藝、ABC-Clio、ELsevier、CRC等十二批共計約一萬筆中西文電子書，目前已可提供全校師生線上查詢利用。

(二)103年十二月初彙整各系師生線上推薦圖書清單以e-mail通知各系圖書委員審核後，送館處理後續採購事宜。

(三)103年11月本校參加電子書合作社發起之2014年華藝中文電子書共建共享聯盟採購方案，目前逢甲以公開招標方式完成決標議價作業，議價後各校分攤284,000元，共購共享835筆中文電子書，相關招標文件已寄至各校，由各校自行完成後續驗收付款作業。

(四)103年8月至11月圖書館書刊經費採購已到館圖書(含非書)共計2,236筆。

(五)自103學年度起，各系所單位院系圖儀經費採購圖書期刊部分由圖書館統一辦理，自103年8-11月院系經費採購已到館圖書(含非書)共計

512筆。

- (六)103年10月至11月完成編目建檔(含院系回溯)計有中日文圖書3712冊、中文非書412件、西文圖書904冊、西文非書資料412件。
- (七)院系單位自購圖書103年8月至11月送總館列產完成登錄驗收,共計中文335種335冊;西文圖書77種77冊;非書35件。
- (八)103年10月至11月上傳本館館藏書日至全國圖書資訊網(NBINET)中文814筆,與國內各館共享書目資源。(九)中文系許建崑老師贈送本館兒童文學藏書,從10月份起開始進行編目建檔作業,至十一月底已完成約700冊編目上架。
- (九)103年7月建築系程宗賢老師贈送私人藏書32箱寄送到館,103年10月14日全部編目完成,共計西文534冊中文23冊,交由建築系圖領回,提供本校師生借閱利用。
- (十)配合師培中心104年評鑑需求,提供全校教育類圖書資源統計及教育類圖書視聽資料清單。
- (十一)配合工工系、哲學系需求,協助提供本校與工業工程及哲學類相關圖書資源統計。
- (十二)配合化學系評鑑需求,提供該系97-102學年度書刊經費圖書支用統計。
- (十三)配合103年大一新生英語營圖書館導覽活動,已分別於7/21-22,8/25-26舉辦,本組支援導覽人力三人:曾奉懿小姐、謝心妤小姐、陳淑慧小姐。
- (十四)103年9月17日本館配合學校「2014大學入門東海巡禮活動」,安排館內定點解說及有獎徵答活動,本組全力支援書庫講解定點解說部分。
- (十五)<在圖書館遇見幸福>攝影比賽得獎作品展
  - (1)展出內容:中華民國圖書館學會2013年舉辦<在圖書館遇見幸福>攝影比賽得獎作品
  - (2)展出期間:2014年9月11日至2014年9月25日
  - (3)展出地點:圖書總館一樓共享區
- (十六)配合教育部建立大專校院國際化品質視導機制103年度試辦計畫自我評鑑要求,提供本館網頁下載專區「書刊請購單」、「書刊請購單一院系圖儀」、「院系單位自購資料列產申請表」、「列產清單」等四種表格英文版。
- (十七)配合填報103年教育部「大專校院校務資料庫」相關統計。

- (十八)發送各系所103學年度書刊預算通知函，請各系所於經費預算內踴躍推薦專業書刊，以配合師生教學研究需要。
- (十九)配合12/8-9工學院工程認證，提供103學年度書刊經費、館藏統計及工學院最近四學年經費統計及相關電子資源統計。
- (二十)配合103學年度院系圖儀經費統一由圖書館採購政策，提供會計室各院系單位圖儀經費10、11月份支用統計。
- (廿一)「讓我為你讀一個世界」--文化創意學程兒童繪本展，展出日期：103/11/17-103/12/31，展出地點：圖書總館1F主題展示區。
- (廿二)配合建築系評鑑需求，提供該系98-103學年度採購圖書清單。
- (廿三)教育研究所擬註銷錄影帶一批共計702卷，本組配合查價會辦，以利後續作業進行。
- (廿四)圖書館週活動：中西文圖書展  
配合103年度圖書館週，分別於12月2日至12月4日以及12月9日至12月11日在總圖一樓入口處舉辦中西文圖書展，展出各類學科新書，歡迎本校師生蒞臨參觀並可現場填書單推薦圖書館採購。
- (廿五)臺灣學術電子書暨資料庫聯盟2015年電子書試用訊息：2015年試用產品為36種西文電子書暨8種中文電子書。試用期間：即日起至2015年2月底。2015年電子書試用網址為：  
<http://www.lib.ntu.edu.tw/doc/CA/TAEBDC/2015/trial2015.html>

### 三、參考組

- (一)舉辦EndNote(X7版)書目管理軟體教育訓練、Turnitin論文比對系統教育訓練和2場電子全文 EASY GET教育訓練。
- (二)本館103學年度全國館際合作優惠服務對象擴及學生。
- (三)彭莉棻組長於6月13日參加「雲端—OCLC:協同合作&資訊尋求服務」研討會、6月19日參加雲端時代下圖書館的創新服務研討會。
- (四)6月30日臺中市南屯區圖書館的館員，7月2日香港基協中學師生訪問團參訪總館。
- (五)7月21-22日、8月25-26日英語中心學前英文課程參觀圖書館活動，由本組負責帶領新生了解總館各項服務內容，並請採編組支援人力。
- (六)8月26日曉明女中圖書館館長及館員一行共3人參觀本館。
- (七)自動化新系統評估並規劃本組自動化系統更新建置案擴充需求。
- (八)提供金秋環境季展覽書單，中英文共約120冊。

- (九)配合辦理大學入門校園巡禮新生參觀總館。
- (十)協辦9月24日SCI 50週年使用者大會。
- (十一)10月14-15日舉辦「打開電子書，就是i閱讀」HyRead中文電子書推廣活動。
- (十二)11月24日香港荔景中學、12月4日鹿寮國中、12月17日香港樂道中學、12月18日精誠中學和香港保良局姚連生中學師生參觀總館。
- (十三)11月28日配合教育部大專校院國際化品質視導機制試辦計畫實地訪評及本館英文網頁更新。
- (十四)12月1-12日圖書館週，推出「電子書，滑一下」系列活動，包括2場電子書平台教育訓練以及臉書推薦電子書活動，由台灣電子書供給合作社協辦。
- (十五)進行本組作業流程內部控制。
- (十六)12月8日配合進行工學院工程教育認證。
- (十七)12月19日彭莉棻組長參加「變革圖強：學術圖書館的逆境與策略」研討會。
- (十八)於總館主題展示區舉辦「Fun旅行，Fun人生」書展。
- (十九)公告空英影音典藏學習系統「看影片學英文遊香港」抽獎活動、全國大專院校借書王、「深化科普，盡在Nature」、EndNote書目管理軟體Online教學課程、「屠龍戰記」電子書尋寶闖關活動、「最i讀書非看BOOK」電子書推廣活動、「校園讀者總動員·電子書大悅讀」、「全球化自由貿易是經濟良藥?!」、「速度越快，眼界越寬」、Book24x7送您喝星巴克以及Elsevier電子書好書搶先看月月送大獎、EndNote X7.2新功能發布、「Reaxys 多彩手機殼材質也能應用在再生能源中?!」有獎徵答、103年大專校院電子書與資料庫使用情況及滿意度問卷調查、ScienceDirect有獎徵答活動、榮耀2014諾貝爾獎-得獎者相關ScienceDirect文章免費下載、「CambridgeBooksOnline 行動書店」有獎徵答、Emerald電子期刊答題活動。
- (二十)協辦明年四月研討會，邀請主講人。
- (廿一)提供暢銷書區書單，每學期2次。
- (廿二)各項服務統計（5月至11月）
  - (1)資訊檢索區：9291人次  
列印張數：15492頁

參考服務：共2895件

(2)圖書館利用講習

課程A：圖書館導覽；課程B：圖書館資源利用課程；C：電子資料庫檢索利用

共計43場44小時1129人次

部落格新書推薦：142筆

(3)全國館際合作

複印：對外(借入)391件，外來(貸出)151件(3046頁)

借書：對外(借入)439件，外來(貸出)138件

新申請帳號共 132 人次

#### 四、數位資訊組

(一)資訊業務推展及執行

- (1)103年8月5、7、19、20、25日共邀請寶慶文化、艾迪訊科技、凌網科技、飛資得資訊、澳商思維佳到館進行圖書館自動化系統實機展示，館員共有102人次參與。
- (2)103年7月21-22日及8月25-26日學前英文班新生參訪圖書館，本組向新生介紹多媒體室影片的借閱方式及語言雜誌的使用，並將參訪照片公佈於圖書館粉絲專頁，增加與新生互動。
- (3)103年8月26日曉明女中圖書館官淑雲館長帶領2位館員至本館及管院分館參訪。
- (4)103年9月18、19日自修閱覽室清除書箱、個人物品及垃圾，並清洗地板及消毒工作。持續有效管理個人書箱，至今未有書箱放置於閱覽桌上，徹底改善陳年陋習。
- (5)103年10月21、22日進行圖書館自動化系統(Totals2)年度版本更新，除了21日上午停機作業，總圖及管院分館與16系圖Client使用端都於22日更新完畢。
- (6)103年10月31日星期五下午，舉辦第一次的圖書館熱門電影觀賞，邀請本校師生於圖書館一樓共享區，一邊喝咖啡一邊觀賞熱門電影，觀賞期間不時發出笑聲，圖書館氣氛相當良好，讓進來圖書館的讀者感到溫馨、放鬆的愉悅心情。
- (7)汰換良鑑廳無線網路基地台。該基地台已使用11年，且使用頻寬較小，因此汰舊更新無線網路基地台，提供在良鑑廳舉行會議時使用。

- (8)103年11月3日召開「圖書館自動化系統軟硬體更新建置案評選委員會」第一次會議。
- (9)103年11月12日本組陳勝雄先生於管理學院，圖書資訊教育訓練共開設Emerald資料庫、Wiley西文電子書、Magv中文雜誌資料庫等訓練課程，辦理成效良好。
- (10)103年11月13日本組林幸君小姐至高雄市立圖書館參加開幕落成啟用典禮，下午參加「翻轉圖書館：公共圖書館空間與服務新典範國際論壇」，並於11月28日下午對全館簡報此行收穫及心得，並將心得報告投稿至本館館訊。
- (11)103年11月13日完成館長指示於本館電子資源整合查詢系統中增加Open Access及國立公共資訊圖圖書館免費電子書及期刊，由原本3000多筆增加到目前9900筆，提供本校師生更多可用資料。
- (12)103年11月24、25、27日與彭懷真老師合辦影片講座，分別播放「彼得杜拉克」、「卡債風暴」、「企業人格診斷書」、「歐巴馬勝利大道」及「選情告急」電影片段，三場共約180位師生參與。
- (13)103年9月份起本組主動以eMail通知各系影片建議清單，共有英語中心、歷史系、化材系、環工系、社會系、社工系、畜產系、企管系、會計系等多位老師推薦影片，影片到館上架後並發送email通知，支援學習成效顯著。

(二)管理學院圖書分館

(1)管院分館各項統計：(103年8月~11月)

用館人次統計

項目	進館總人次	開館日	日平均	外賓	日平均
103年8月	2,311	21	110	230	11
103年9月	6,787	22	308	232	11
103年10月	13,330	29	460	367	13
103年11月	13,265	28	474	302	11

(2)多媒體資料室

各項使用統計：(103年08月~11月)

多媒體資料室業務項目	103/08	103/09	103/10	103/11
借閱/人次(含續借)	402	857	1,538	1,272



借閱/件次(含續借)	811	1,302	2,351	1,959
視聽設備使用人次	99	248	401	994
Vod使用次數	73	※	862	745

## 五、流通組

### (一)特藏資料成果

#### 1.出版信息

- (1)東海大學名人錄系列12：2014年9月30日，出版由流通組謝鶯興、羅問津共同編輯之「邱瑞忠先生紀念專輯」，ISBN978-986-5990-56-5。分贈：國家圖書館、中研院傅斯年圖書館與文哲所圖書館，台大、政大、中興、逢甲、靜宜、彰師大、暨南、東吳、成功、雲科大、金門、清華等大學圖書館典藏。並在圖書館一樓「主題展示區」展示相關資料，展示時間：9月29日至10月21日。
- (2)2014年10月31日，出版由流通組謝鶯興編之「東海自由學風的播種者：吳德耀校長年表新編」，ISBN978-986-5990-58-9。分贈：國家圖書館、中研院傅斯年圖書館與文哲所圖書館，台大、政大、中興、逢甲、靜宜、彰師大、暨南、東吳、成功、雲科大、金門、清華等大學圖書館典藏。並在圖書館一樓入口處電子看板以PPT呈現吳校長年表及其主持本校第一屆畢業典禮部份影像。

#### 2.規劃60週年校慶活動

- (1)出版「館藏善本書目新編」，東海「善本古籍」的整理成果，命名為《館藏善本書目新編附書影》，可呈現東海典藏「善本古籍」的內容與成果。
- (2)出版「東海名人錄系列叢書」，校史文獻整理的成果，彙輯以「東海名人錄系列」為名，至今已逾10本專輯，於60週年校慶將新編首任校長曾約農--東海大學教育理想的建置者；第二任校長吳德耀--自由學風的播種者；現已完成吳德耀校長年表新編。
- (3)「線裝書之美」主題展示，展示館藏線裝古籍的形製，有捲軸、魚鱗裝(旋風裝)、蝴蝶裝(包背裝)、線裝。及展示保護傳統古籍的外衣，捲軸的書帙、木匣，線裝書的書匣、夾板、四合套、六合套。另呈現書板複製、現場刷印、藏書印等，增進讀者對線裝古籍的瞭解，兼具展示與教育的意義。

3.因應國際化各規則提供雙語2種版本

- (1)已完成團體討論室使用要點、研究室使用辦法、指定參考書使用規則、罕用圖書資料處理辦法、特藏資料借閱管理辦法、校友借書規則等。
- (2)並協助採編組：館藏資料賠償辦法。
- (3)數位資訊組：多媒體資料室使用規則。

4.兒童文學區

- (1)地點：依據8月份館務會議決議，2樓休閒期刊邊。
- (2)書架：書架規格與書架商確定依現場尺規建置完成，不控制式規格，以藏書量3千冊為基準。
- (3)管理方式、編目作業，同現行方式，但書標顏色另訂做，而新增館藏地代碼為LBCH；位置於年代號下方，排架方式按分類號排序，只區分中西文圖書區與期刊不分何類型。

(二)流通業務

1.學年度用館人次統計

項目	總人次	開館日	單日最多用館	日平均	外賓	日平均
103年8月	9,871	21	08/25*762	470	994	47
103年9月	24,992	22	09/22*2,543	1,136	1,142	52
103年10月	45,182	29	10/22*2,371	1,558	1,666	58
103年11月	52,258	28	11/17*2,953	1,866	1,573	56
合計	132,303	100	11/17*2,953	1,323	5,374	54

(1)102學年用館人次：總計419,860，開館297日計，每日平均1,414人次；外賓共計15,897人次、日平均為54人次。

(2)103學年4個月用館人次：總計132,303，開館100日計，每日平均1,323人次；外賓共計5,374人次、日平均為54人次。

2.代借代還業務

總館代借	分館代借	系圖代借	代還分館	代還系圖	合計	分館代還	
103年8月	7	7	6	71	297	368	80
103年9月	25	13	17	237	624	861	418
103年10月	30	16	18	171	591	762	591
103年11月	20	11	19	213	767	980	350
合計	82	47	60	692	2,279	2,971	1,439

代還圖書：為節省讀者時間增加圖書使用率及流通率與提昇整體服務品質。可就近還書，16個單位共用T2系統圖書館(室)，開館時間不一，可選擇於總館或管院分館還書。

### 3.圖書註銷

月份	中文	西文	非書資料	單位
103/08	66	16	82	圖書館
103/10	531	531		圖書館
總計	597	16	613	1單位

102學年註銷圖書計有中文1,690冊、西文84冊、非書資料338件，共計2,111冊(件)。

### 4.新書移送統計

圖書資訊 月份	圖書	附件	特藏室	參考書	專案借書	總計
103/08	449	27	98	1	2位(59冊)	634
103/09	843	31	32	6	4位(74冊)	986
103/10	1,458	87	222	12	4位(34冊)	1,813
103/11	1,402	21	996	0	4位(24冊)	2,443
合計	4,152	166	1,348	19	14位(191冊)	3,433

102學年圖書資源：計有18,996冊，圖書13,992冊、附件684件、特藏圖書3,356冊、參考書為114冊、專案圖書850冊(47位教師)。

### 5、研究室使用現況

研究室申請最多者為法研所每月約佔6成，其餘所研究生較少使用，然而分配予研究生20間卻是月月滿檔，每月排隊登記研究生頗多。至於教師使用4間；另日使用6間學期中使用亦多但寒暑假使用略減。

研究室	教職員-4間	研究生-20間	日使用-6間
103/08	4	18	5
103/09	4	20	6
103/10	4	20	6
103/11	4	20	6
103/12	4	20	6

### 6.103學年度第一學期借還書櫃檯統計

年份/月份	103/08	103/09	103/10	103/11	總計

項 目						
借書人次	借書	819	3,044	4,593	4,559	13,015
	續借書	1	864	1,034	1,791	3,690
	合計人次	820	3,908	5,627	6,350	16,705
還書人次	總計	476	1,711	2,522	2,909	7,618
借還書人次	合計人次	1,296	5,619	8,149	9,259	24,323
借書冊數	借書	3,096	8,273	11,174	11,098	33,641
	續借書	1	6,293	2,723	6,988	16,005
	合計冊數	3,097	14,566	13,897	18,086	49,646
還書冊數	總計	2,011	5,459	5,892	6,765	20,127
借還書冊數	合計冊數	5,108	20,025	19,789	24,851	69,773
預約書	預約人次	1	418	555	462	1,436
	預約冊數	1	626	728	643	1,998
逾期罰款	實繳金額	25,430	22,475	49,350	28,270	155,520
	繳清次數	320	466	1,175	1,638	3,599
圖書報失	報失人數	5	15	17	13	50
	報失冊數	5	21	19	15	60
	賠新書人數	1	3	8	4	16
	賠新書冊數	1	3	9	5	18
	賠書款人數	3	2	1	1	7
	賠書款冊數	3	7	1	1	12
	賠書款金額	2,720	10,030	500	500	13,750
合作館互借	本校申辦數	30	25	21	3	79
	本校借人次	16	32	25	8	81
	本校借冊數	42	94	69	21	226
	合作館申辦	18	28	36	13	95
	合作館借次	9	12	20	22	63
	合作館借冊	19	33	52	53	157
讀者離校	人數	660	308	134	42	1,144
讀者新增	人數	36	5,252	97	33	5,418
還書箱	冊數	342	1,051	329	360	2,082

開館日	天	21	22	29	28	100
-----	---	----	----	----	----	-----

## 7. 103學年度第1學期系圖借書人次/冊次

單位	月份	103/08	103/09	103/10	103/11	合計
中文系	人次	35	324	494	604	1,457
	冊次	116	943	1,066	1,409	3,534
歷史系	人次	3	101	298	314	716
	冊次	6	213	490	636	1,345
哲學系	人次	1	152	217	265	635
	冊次	9	462	322	586	1,379
數學系	人次	2	17	23	27	69
	冊次	2	60	43	73	178
工工系	人次	2	14	18	16	50
	冊次	5	39	70	60	174
經濟系	人次	1	39	78	89	207
	冊次	1	87	132	179	399
政治系	人次	1	30	68	77	176
	冊次	1	172	151	244	568
社工系	人次	5	21	17	28	71
	冊次	11	40	22	249	322
師培	人次	15	88	81	130	314
	冊次	30	511	211	473	1,225
公行專	人次	0	8	7	11	26
	冊次	0	24	7	17	48
法律系	人次	4	109	183	225	521
	冊次	16	309	384	571	1,280
建築系	人次	5	83	122	121	331
	冊次	15	191	231	281	718
美術系	人次	0	154	254	251	659
	冊次	0	574	609	705	1,888
博雅書院	人次	0	4	8	16	28
	冊次	0	6	8	21	35

合 計	人次	74	1,144	1,868	2,174	5,260
	冊次	212	3,631	3,746	5,504	13,093

## 8.門禁服務自建檔統計

身份/年月	103/08	103/09	103/10	103/11	總 計
中部館盟	31	25	38	15	109
兼任老師	2	6	17	3	28
附設/計畫	0	2	2	2	6
眷屬	2	6	1	0	9
特別生	1	105	4	2	112
退休人員	3	2	0	0	5
其他	1	0	0	10	11
合 計	40	146	62	32	280

102學年門禁建檔共計345人次。

## 9.協尋書服務

身份/年月	103/08	103/09	103/10	103/11	總 計
教職員	3(1)	6(3)	25(6)	3	37(10)
研究生	3(1)	7(3)	11(7)	4(2)	25(13)
大學部	3(1)	29(9)	7(3)	39(8)	78(21)
合 計	9(3)	42(15)	43(16)	46(10)	140 (44)

102學年協尋書：共計582冊尋獲計479冊比率約82%。

## 10.討論室使用概況

討論室設立為支援教學及提供學術性使用，將傳統式靜態閱覽場所以讀者為中心的閉鎖式管理，轉變為開放式動態性以讀者為主學習中心。第一學期計有1,160次使用、人次共計6,443。第二學期計有1,140次使用、人次共計5,631。

室號/年月	103/08	103/09	103/10	103/11	總 計
四人M1	9/21	26/77	69/242	81/307	185/647
五人M2	6/25	25/85	58/237	76/363	165/710
十人M3	14/84	25/188	62/391	74/471	175/1134
十人M4	7/45	17/132	40/266	69/462	133/905
合 計	36/175	93/482	229/1136	300/1603	658/3396

【使用次數/使用人次】：102學年討論室使用：使用次數為2,300、使用人次共計12,074(第一學期略多)。

#### 11.系圖業務：圖書回歸總館

系圖	中文圖書	西文圖書	多媒體資料	統計
教研所	73	46		119
外文系	30	339	342	711
建築系	18			18
政治系	62	1	2	65
總計	183	386	344	913

#### 12.聯合書展

參與行政院人事行政總處地方行政研習中心「教材教法研究室」書展，提供教育類主題如教學原理、教學技術、各類教學方法等圖書計120冊，展示地點「教材教法研究室」（南投市中興新村文教大樓2樓）；展示期間至10月30日。

#### 13. 103年暑期盤點紀實

基於圖書資料財產的管理權責，依「東海大學圖書資訊管理辦法」第十四條：「各經管單位對所經管之圖書資訊，應每年定期盤點，檢查保存狀況及帳、物相符。」

系所名稱	館藏量	盤點量	比對結果
教研所暨師培中心	9,908	7,307	253筆遺失、比率2.6%
流通櫃檯	10,123	9,683	150筆遺失、比率1.5%
歷史系	33,227	30,334	
中文系	50,849	35,445	
哲學系	21,465	19,427	遺失率0%
博雅書院	2,623	2,416	111筆遺失、比率4.23%
博雅書院	2,623	2,416	111筆遺失、比率4.23%
經濟系	3,160	2,787	288筆遺失、比率9.1%
景觀系	1,048	938	
數學系	7254	7141	

### 103 學年度第一學期東海大學圖書館第四次館務會議紀錄

館長室提供

日期：104 年 1 月 22 日（四）下午 14:00

地點：館長室

主席：館長

出席人員：王鑫一、彭莉棻、賀新持、吳淑雲、陳婷婷、王琬萍、陳健忠

紀錄：賴蕾如

#### 壹、討論議題

##### 一、圖書館自動化系統軟硬體更新建置案延伸計畫

(一)無硬碟系統(網路運算終端機)50 user 及 2U 伺服器 1 台(全館讀者終端機管理伺服器)

(二)彩色雷射印表機 A3 尺寸\*1 台

決議：同意。無硬碟系統(網路運算終端機)50 user 就裝在本館其他公共區域讀者所使用的電腦；另增購彩色雷射印表機 A3 尺寸\*1 台、雙面單色印表機\*1 台、單面單色印表機\*1 台。

二、104 年 4 月 28 日「圖書館空間與服務新觀念暨總館啟用三十週年慶」研討會辦理募款事宜。

決議：廠商以贊助及設攤方式進行。展示攤位規劃於本館正門口及暢銷書及新書展示區，室內室外各兩個攤位。贊助廠商不限金額；設攤廠商每個攤位新台幣 2 萬元起。

三、討論本館 105-109 年中長程計畫撰寫進度

決議：請各組整理各自的中長程計畫，將訂定明確目標。請各組交齊後再彙整。

#### 貳、臨時動議

一、本館整建計畫，訂下週四(1/29)下午 13:30 開會討論。

參、散會：下午 16:00

### 103 學年度第一學期東海大學圖書館第四次組長會議紀錄 24

館長室提供

日期：104 年 1 月 29 日(四)上午 10:00

地點：館長室

主席：黃館長



出席人員：王鑫一、彭莉荼、賀新持、吳淑雲、陳婷婷

紀錄：賴蕾如

## 一、討論議題

### (一)討論本館第二次整建工程重點項目

決議：❖地下室(預算 2,000 萬元)

- (1)固定閱覽席位：400 個
- (2)討論室：10 人\*2 間、25 人\*1 間、30 人\*1 間(討論室及影視廳功能並用)
- (3)24 小時自修閱覽區：20-30 個席位，位置需考慮飲水及廁所使用之便利性及獨立出入口。
- (4)密集書庫：位於自修室中間位置，可存放 10 萬冊書籍。
- (5)增設廁所，於良鑑廳對門位置。
- (6)設置由 B1-4 樓之電梯。
- (7)空調設施。
- (8)良鑑廳是否整建

❖一樓(預算 2,000 萬元)

- (1)中庭加透光頂蓋，需解決空調、漏水、排風、日後維修等問題。
- (2)中庭規畫多功能展示區、特色館藏展示區、著作展示區等。

❖二樓

- (1)規畫紀念室：如徐復觀紀念室。
- (2)期刊密集書庫約 10 萬冊。

❖三樓

- (1)寧靜閱讀區：20-30 席位，具隔音設備。
- (2)多媒體室擴展至三樓前端為一獨立空間。

❖四樓

- (1)書庫、特藏室(恆溫/濕度控制之儲存空間)。

❖另外規畫本館週邊設備(如草坡及無障礙通道)

視預算額度，整建工程將分期規畫。

圖書總館 2015 年 1 月各項流通量統計

流通組 曹繼英

2015 年 1 月借還書人次統計

日期	借書	還書	續借	合計
1 月 1 日	0	0	25	25
1 月 2 日	0	0	33	33
1 月 3 日	37	15	53	105
1 月 4 日	52	21	67	140
1 月 5 日	273	204	100	577
1 月 6 日	235	206	57	498
1 月 7 日	253	163	47	463
1 月 8 日	194	130	57	381
1 月 9 日	197	119	57	373
1 月 10 日	83	35	30	148
1 月 11 日	69	26	34	129
1 月 12 日	237	142	79	458
1 月 13 日	189	138	33	360
1 月 14 日	212	124	31	367
1 月 15 日	160	99	48	307
1 月 16 日	174	121	62	357
1 月 17 日	91	45	26	162
1 月 18 日	69	35	37	141
1 月 19 日	162	135	74	371
1 月 20 日	165	130	39	334
1 月 21 日	171	123	31	325
1 月 22 日	206	142	14	362
1 月 23 日	207	200	16	423
1 月 24 日	82	71	3	156
1 月 25 日	0	0	4	4
1 月 26 日	70	49	8	127
1 月 27 日	63	34	1	98

1月28日	73	37	1	111
1月29日	67	25	2	94
1月30日	61	31	2	94
1月31日	0	0	0	0
總計	3,852	2,600	1,071	7,523

## 2015年1月借還書冊數統計

日期	借書	還書	續借	合計
1月1日	0	0	63	63
1月2日	0	0	83	83
1月3日	166	42	146	354
1月4日	221	67	196	484
1月5日	726	497	310	1,533
1月6日	647	462	118	1,227
1月7日	630	413	117	1,160
1月8日	484	376	179	1,039
1月9日	539	316	152	1,007
1月10日	259	83	82	424
1月11日	213	66	76	355
1月12日	659	376	245	1,280
1月13日	517	324	77	918
1月14日	468	252	69	789
1月15日	383	217	138	738
1月16日	510	293	161	964
1月17日	286	102	86	474
1月18日	226	95	90	411
1月19日	424	314	200	938
1月20日	417	244	138	799
1月21日	492	277	93	862
1月22日	611	344	39	994
1月23日	690	523	52	1,265

1 月 24 日	357	251	5	613
1 月 25 日	0	0	18	18
1 月 26 日	219	150	40	409
1 月 27 日	242	86	4	332
1 月 28 日	201	115	1	317
1 月 29 日	246	65	35	346
1 月 30 日	213	112	12	337
1 月 31 日	0	0	0	0
總計	11,046	6,462	3,025	20,533

2015 年 1 月讀者借還書身份別冊次統計

身份	借書	還書	續借	預約	合計
專任教師	485	289	0	328	5
助教	187	116	0	38	9
數學系專任教師	0	1	0	3	0
測試用的	0	0	0	0	0
職員	295	194	0	105	26
兼任教師	139	151	0	92	0
附設.實習.計劃人員	110	118	0	31	5
退休人員	43	21	0	0	1
博士班學生	215	208	0	103	8
碩士班學生	1,766	2,197	0	849	64
學士班學生(日)	7,199	8,412	0	1,321	294
學士班學生(2)	0	1	0	0	0
學士班學生(進修部)	395	365	0	89	14
準研究生	0	0	0	0	0
特別生	153	447	0	34	0
志工	0	0	0	0	0
中部聯盟館師生甲組	11	7	0	0	0
中部聯盟館師生乙組	30	38	0	0	0
中部聯盟館師生丙組	5	3	0	0	0

私立綜合大學合作館	8	8	0	0	0
臺灣大學圖書館	0	0	0	0	0
綜合館合圖書館	0	0	0	0	0
大學館合圖書館	15	13	0	0	0
校友	2	3	0	0	0
捐贈者	0	0	0	0	0
工工系教職員工	5	1	0	6	0
公行系教職員工	0	0	0	0	0
採購組通知	0	0	0	0	0
未定義	0	0	0	0	0
其他	0	0	0	0	0

## 2015 年 1 月單位借閱排行榜

排行前 10 名	單位系所	借書	還書	續借	小計
1	中國文學系(A01)	2,446	1,319	811	316
2	法律學院*系(E05)	1,441	854	406	181
3	社會學系(E03)	1,431	715	466	250
4	歷史學系(A03)	1,360	697	493	170
5	社會工作學系(E04)	1,074	665	276	133
6	外國文學系(A02)	917	500	276	141
7	政治學系(E02)	857	450	304	103
8	日本語言文化學系(A07)	703	412	158	133
9	建築學系(C02)	677	359	232	86
10	哲學系(A05)	653	287	170	196

## 2015 年 1 月圖書預約排行榜

排行前 10 名	預約次數	書刊名	圖書登錄號
1	3	50 次新多益滿分的怪物講師 NEW TOEIC 新多益聽力攻略+模擬試題+解析	C580250
1	3	大數據	C597964
1	3	永遠 0	C589913
1	3	決戰王妃.3	C597203

1	3	蔡康永的說話之道	C599847
6	2	50 次新多益滿分的怪物講師 NEW TOEIC 新多益聽力攻略+模擬試題+解析	C580251
6	2	NEW TOEIC 新多益單字大全	C518433
6	2	NEW TOEIC 新多益單字必考大全：30 天激增 300 分的多益單字學習法	C586588
6	2	大阪城：天下第一名城	C441020
6	2	分歧者	C598068
6	2	日本在地名部落客 WAWA 私心推薦！大東京最完整瘋狂買物地圖	C595167
6	2	可不可以，你也剛好喜歡我？	C591381
6	2	古海荒漠：地中海默默守著的大秘密	C477630
6	2	民意調查新論	C594115
6	2	生命中的美好缺憾	C580328
6	2	地球：從美麗到滄桑	C551604
6	2	地獄滅佛	C606306
6	2	如果有些心意不能向你坦白	C599682
6	2	字彙的力量：用 3500 個單字創造你的英語優勢	C552042
6	2	老虎、蛇和牧羊人的背後：如何在大數據時代破解網路騙局與專家迷思，善用個人力量做出聰明決定	C597963
6	2	行政法	C469106
6	2	改變成真：柯文哲的城市進化論	C597955
6	2	決戰王妃	C589001
6	2	其實，你一直受習慣擺布：為什麼只是改變習慣步驟，就能變得更有創意、成功塑身、工作有效率	C597112
6	2	妳想要的，是我的後悔嗎？	C598553
6	2	東京玩不膩！行程規劃書：11 條一日玩到底+8 種私房路線推薦	C599882
6	2	空服員應試英文	C555575
6	2	空服員應試英文	N075907
6	2	高校入試	C597862
6	2	動動眼肌視力自然好回來：實證遍布全球！風行歐美，丹麥視力訓練大師的視力自然療法	C597925
6	2	這些 Google 幫我做好的事：用 Google 思維重建 10 倍速工作流程	C597803

6	2	華爾街的物理學	C591390
6	2	夢想這條路踏上了，跪著也要走完	C591828
6	2	睡在豌豆上	C568468
6	2	認識以色列：民族、土地、國家	C599680
6	2	靜坐的科學、醫學與心靈之旅：21世紀最實用的身心轉化指南	C597438
6	2	寵兒	C502417

### 管院分館 2015 年 1 月各項統計表

數位資訊組 陳勝雄

#### 2015 年 1 月館藏借閱資料類型人次/冊次統計

特藏號名稱	借書	還書	續借	預約	取消預約	小計
圖書	493	632	150	31	31	1,337
CD	9	7	3			19
數位影碟	7	32				39
樂譜	8	5				13
大陸出版品		8	5			13
光碟	9	9	4			22
合計	526	693	162	31	31	1,443

(人次)

特藏號名稱	借書	還書	續借	預約	取消預約	小計
圖書	970	1,241	315	32	34	2,592
CD	25	19	4			48
數位影碟	12	49				61
樂譜	10	5				15
大陸出版品		14	9			23
光碟	10	11	5			26
合計	1,027	1,339	333	32	34	2,765

(冊次)

#### 2015 年 1 月進館人次依門禁系統統計

年-月-日	08:00~ 12:00	12:01~ 17:00	17:01~ 19:00	19:01~ 21:30	總計	校外換證

東海大學圖書館館訊新 161 期

2015-1-1	閉館	閉館	閉館	閉館	閉館	閉館
2015-1-2	閉館	閉館	閉館	閉館	閉館	閉館
2015-1-3	22	99	17	63	121	14
2015-1-4	49	60	45	52	109	11
2015-1-5	117	300	60	65	542	21
2015-1-6	175	228	123	163	689	11
2015-1-7	61	245	107	136	649	17
2015-1-8	108	229	155	72	564	10
2015-1-9	114	190	75	73	452	12
2015-1-10	100	225	41	52	328	12
2015-1-11	54	82		21	136	14
2015-1-12	187	296	132	26	641	8
2015-1-13	175	358	160	85	778	11
2015-1-14	148	290	67	156	661	14
2015-1-15	264	278	108	50	700	11
2015-1-16	123	325	101	68	617	10
2015-1-17	137	103	108	85	433	7
2015-1-18	107	117	59	35	318	9
2015-1-19	349	329	56	70	494	7
2015-1-20	186	289	103	55	633	5
2015-1-21	229	322	69	58	678	6
2015-1-22	384	200	85	52	721	5
2015-1-23	124	397	57	40	628	8
2015-1-24	48	84	44	51	132	5
2015-1-25	閉館	閉館	閉館	閉館	閉館	閉館
2015-1-26	84	97			181	8
2015-1-27	52	72			114	5
2015-1-28	60	76			136	6
2015-1-29	76	91			167	7
2015-1-30	68	103			103	9
2015-1-31	閉館	閉館	閉館	閉館	閉館	閉館



總計(含校外換證)	3533	5485	1625	1289	11932	263
-----------	------	------	------	------	-------	-----

## 2015 年 1 月流通量依讀者單位冊次統計(以二校區各系為主)

單位	借書	還書	續借	預約	取消預約	合計
音樂學系	23	56	4	0	0	83
美術學系	6	86	2	0	0	94
企業管理學系	211	274	35	2	0	522
國際經營與貿易學系	100	115	23	4	0	242
會計學系	85	109	11	5	0	210
統計學系	39	72	33	1	0	145
財務金融學系	90	139	49	1	0	279
資訊管理學系	19	65	18	0	0	102
餐旅管理學系	51	80	8	1	0	140
總計	624	996	183	14	0	1,817

## 2015 年 1 月流通量依圖書登錄號借閱排行榜統計

排行前 10 名	書刊名	索書號	登錄號
1	Hit 101 中文經典鋼琴百大首選	917.3/2144/2008//	C529207
1	Wall Street money never sleeps =華爾街：金錢萬歲 / [videorecording]	791.4372/W154/2011/	N081853
3	基礎統計學:觀念與應用	510/4451/2004//	C388397
3	無印良品 成功 90 靠制度：不加班、不回報也能創造驚人營收的究極管理	494/4853/2014//	C597971
5	微積分學習要訣	515.1/7266/2012//	C582289
5	念了大學,然後呢?	177.2/1086/2009//	C497435
5	喫.臺中:美食精選	483.8/1162/2014//	C606182
5	股市 10 大技術指標圖典	563.53/1120/2013//	C586906
5	行銷管理=Marketing management	496/4419/2011//	C568053
5	白地策略：打造無法模仿的市場新規則	496.4/4080/2010//	C535459

2015 年 1 月電子資源整合查詢系統使用者統計(以二校區各系為主)

系所	登入次數	百分比
財金系	609	8.99%
企管系	280	4.03%
音樂系	275	4.06%
會計系	273	4.03%
餐旅系	129	1.90%
國貿系	115	1.70%
美術系	111	1.64%
資管系	46	0.68%
統計系	45	0.66%

東海大學圖書館流通組 103 學年上學期(8-1 月)非 IC 式證卡辦證統計

流通組 陳健忠

	單 位	08 月	09 月	10 月	11 月	12 月	01 月	小 計
中部 館合 聯盟	01 中興	5	2	4	1	6	0	18
	02 逢甲	2	5	4	1	1	1	14
	03 靜宜	1	3	3	4	2	1	14
	04 彰師	7	3	2	0	3	0	15
	05 暨南	2	2	2	0	1	0	7
	06 臺中教大	7	3	8	1	0	0	19
	07 大葉	1	0	1	0	0	0	2
	08 朝陽	0	0	1	0	0	0	1
	09 亞洲	0	0	3	0	1	0	4
	10 中山醫大	1	0	0	0	0	0	1
	11 嶺東	1	1	1	2	1	0	6
	12 弘光	1	0	1	1	0	0	3
	13 台中技大	0	4	0	0	0	0	4
	14 中國醫大	2	1	4	1	0	0	8
	15 勤益	1	1	0	0	0	0	2
	16 聯合	0	0	0	0	0	0	0

	17 建國	0	0	0	0	0	0	0
	18 中臺	0	0	0	0	0	0	1
	19 明道	0	0	0	1	0	0	1
	21 南開	0	0	0	0	0	0	0
	36 修平	0	0	0	0	0	0	0
	43 育達	0	0	0	0	0	0	0
	53 僑光科大	0	0	4	3	0	0	7
	小計	31	25	38	15	16	2	127
東海 非專 任人 員	22 東大附中	0	8	0	0	0	0	8
	23 圖書館閱覽證	0	8	0	0	0	0	8
	24 兼任老師	2	6	17	3	1	0	29
	25 附設/計劃/ 助理/研究 人員	0	8	2	2	1	0	13
	27 客座/訪問	1	2	0	0	0	1	4
	28 校友	0	0	0	0	0	0	0
	29 眷屬	2	6	1	0	2	1	12
	30 特別生	1	105	4	2	1	0	113
	31 退休人員	3	2	0	0	0	0	5
	32 捐贈者	0	0	0	0	0	0	0
	33 志工	0	0	0	0	0	0	0
	34 準入學生	0	0	0	0	0	1	1
	35 其他	0	0	0	0	0	0	0
	37 屏東科大	0	0	0	0	0	0	0
	38 管院分館外 賓閱覽證	0	0	0	0	0	0	0
	39 台中女中閱 覽證	0	0	0	0	0	0	0
40 成功大學	0	0	0	0	0	0	0	
41 臺大館合證	0	0	0	0	0	0	0	
42 靈林科大	0	0	0	0	0	0	0	
44 良鑑廳	0	0	0	0	0	0	0	

	46 立人高中館合證	0	0	0	0	0	0	0
	47 台中一中	0	0	0	0	0	0	0
	48 校友自修室臨時證	0	0	0	0	0	0	0
	49 清華大學館合證	0	0	0	0	0	0	0
	50 清水高中閱覽證	0	0	0	0	0	0	0
	51 中正大學館合證	0	0	0	0	0	0	0
	52 東華大學館合證	0	0	0	0	0	0	0
	53 精誠中學閱覽證	0	0	0	10	0	0	10
	54 交通大學館合證	0	0	0	0	0	10	10
	小計	9	121	24	17	5	13	189
合 計		40	146	62	32	21	15	316

非 IC 式證卡新辦建檔人數 103 學年第一學期共計 316 人。中區館盟共有 2 人辦證，校內使用共 13 人。

104 年 1 月，開館 27 天，共 15 人來館辦證，佔第一學期總額之 4.75 %。

中區館盟有 2 人辦證，佔 1 月之 13.33%，總額之 0.63%；

東海校內人員 13 人辦證，佔 1 月之 86.67%，總額之 4.11%。

104/1 月中區館盟申請使用新辦辦理人數新增辦理人數為 2 人；校內使用共 13 人；兼任老師 0 人、客座訪問學者 1 人、計劃 0 人、眷屬發證人數為 1 人、特別生人（推廣部）、退休 0 人、校外閱覽證 10 人、准入學生 1 人。

PS1.圖書館自 101 年 11 月 19 日開始進行改建工程，自 101 年 11 月 19 日後系統停止電腦建檔與統計。102 年 2 月 18 日重新開放系統。

103 學年上學期(8-1 月)非 IC 式證卡刷卡入館人數統計表

103 上	103/08	103/09	103/10	103/11	102/12	103/01	小 計
	3,385	3,374	5,163	4,926	4,235	4,610	25,693
103 下	104/02	104/03	104/04	104/05	104/06	104/07	小 計

PS1.統計單位包括圖書總館、管院分館、自修閱覽室三處人次加總。

103 全學年自 103 年 8 月-104 年 7 月共 人次。

103 年 8-104 年 1 月刷卡人數為 25,693 人次，104/02-104/07 為 人次。

(最多人數統計為 103/10 之 5,163 人次,最少為 103/09 之 3,374 人次)

### 103 學年上學期(8-1 月)使用圖書館人次統計

流通組 陳健忠

#### 103 年 8 月至 104 年 1 月用館暨外賓人次統計

年/月份 項目	103 08	103 09	103 10	103 11	103 12	104 01	小計	
出館 人次	總人次	9,871	24,992	45,182	52,258	37,459	44,054	213,816
	開館天數	21	22	29	28	29	27	156
	單日出館 最多人次 /日	8/25 762	9/22 2,543	10/1 22 日 2,371	11/17 2,953	12/03 1,791	1/19 2,935	
	日平均人 次	470	1,136	1,558	1,866	1,291	1631	1,370
入館 登記 人次	外賓最多 人次/日	994 8/13 54	1,142 9/25 26 65	1,666 7 日 10/3 68	1,573 11/24 71	1,487 12/1.1 0.15 62	1,412 1/6 65	8,274
	日平均人 次	47	52	57	56	51	52	53

PS1.圖書館改建工程自 11/19 開始進行，即日起人工統計外賓登錄。

PS2.自 2013/02/18 起恢復系統統計

104 年 1 月份用館人次共計 27 日，44,054 人次。1 月用館人數平時約 36,074 人次，平時開放 20 日；假日約 7,980 人次，假日開放 7 日。1 月外賓進館人數 1,412 人次，平時約 1,087 人次,假日約 325 人次。

#### 103 年 8 月至 104 年 1 月用館人次登記尖、離峰使用分列表

月份 項目	103 08	103 09	103 10	103 11	103 12	104 01	合 計
出館人次 (全月總計)	9,871	24,992	45,182	52,258	37,459	44,054	213,816
出館人次 (週一至週 五小計)	9,871 100%	24,342	41,418 91.67%	42,883 20 日 82.06%	34,042 22 日 90.87%	36,074 20 日 81.89%	188,630 126 日 88.22 %
出館人次 (週六至週 日小計)	0	650	3764 8.33%	9,375 8 日 17.94%	3,417 7 日 9.13%	7,980 7 日 18.11%	25,186 30 日 11.78 %

備 註	暑假假日閉館					寒假假日閉館	
-----	--------	--	--	--	--	--------	--

103 年 8 月至 104 年 1 月外賓登記尖、離峰使用分列表

月份 項目	103 08	103 09	103 10	103 11	103 12	104 01	合 計
外賓換證 (全月總計)	994	1,142	1,666	1,573	1,487	1,412	8,274
外賓換證 (週一至週 五小計)	994 100%	1,097 96.06%	1,313 78.81%	1,182 75.14%	1,178 79.22%	1,087 76.98%	6,851 82.80 %
外賓換證 (週六至週 日小計)	0	45 3.94%	353 21.19%	391 24.86%	309 20.78%	325 23.02%	1,423 17.20 %
備 註	暑假假日閉館					寒假假日閉館	

103 年 8 月至 104 年 1 月自修閱覽室進出人數統計

流通組 陳健忠

門名	8 月	9 月	10 月	11 月	12 月	1 月	合計
二教學區圖 書館分館						7556	7556
圖書館右側 入口	1066	5022	8243	9476	7073	8653	39533
圖書館左側 入口	3389	11737	20985	23330	19398	22795	101598
圖書館總館 B1F_出	31	54	29	53	8	44	219
圖書館總館 B1F_進	3811	4459	6333	12870	6748	15076	49297
圖書館後門							
合計	8297	21272	35590	45729	33227	54124	198239

PS1.圖書館因工程改建，自 101 年 11 月 19 日起系統暫停刷卡計數統計功能。  
PS2.自 102 年 2 月 18 日起恢復系統統計。

103 學年上學期(8-1 月)討論室登記使用統計

流通組 陳健忠

月份 系所	8	9	10	11	12	0	小計	說 明

工工系		29	26	24	12	9	115	
工設系	15	1	1	2		1	5	
中文系	1	5	5	16	12	30	184	104/1 月 第 1 位
化材系		1	5	8	6	5	25	
化學系	4	2	3	2	3	9	23	
日文系	1	2	11	7	16	8	45	
外文系		5	9	21	16	16	67	
生科系		6	12	2		3	23	
企管系		2	7	6	20	19	54	104/1 月 第 3 位
行政系		1	13	37	33	5	89	
法律系		3	19	31	27	18	98	104/1 月 第 4 位
物理系	1	3	6		2	5	17	
社工系		5	28	22	31	12	98	
社會系		5	8	16	14	14	57	
建築系	1	1	13	9	5		29	
政治系			5	8	11	8	32	
美術系		2					2	
音樂系							0	
哲學系			1	1	1		3	
食科系		3	5	2	3	6	19	
畜產系			2	5	9	16	32	104/1 月並 列第 5 位
財金系			2		3	1	6	
國貿系		1	4	27	30	22	84	104/1 月 第 2 位
統計系	1	4	6	8	10	5	34	
景觀系	4		6	6	4	3	23	
教研所			1				1	
會計系	4			3	8	1	12	
經濟系	4	8	16	15	12	16	71	104/1 月並 列第 5 位

資工系		1	2	8	1	13	25	
數學系		1		1		1	2	
歷史系				3	3		7	
資管系						5	5	
電機系			3	1	5	1	10	
餐旅系	2	1	2				4	
環工系	1	1	3	4	6	15	30	
圖書館	1				4		5	
通識中心		1	4	4	4	2	15	
奈米中心				1			1	
國際處					1		1	
	36/21 日 *2*4= 21.43%	93 日 /204 房 次= 45.59%	229/32 0=71. 56%	300/(3 36-24) =96.15 %	313/(12* 22)+(8*7 )=97.81 %	269/(17*1 2+10*8)= 94.72%	1240 日 /1608 房次 =77.11%	
合 計	12 單位 36 房次 175 人 次	24 單位 93 房次 482 人 次	30 單位 229 房 次 1136 人次	30 單位 300 房 次 1603 人次	30 單位 313 房次 1636 人 次	29 單位 269 房次 1372 人次	155 單位 1240 房次 6404 人次	

PS.1.排列順序依系別筆劃多寡

2.依據一〇二年五月廿九日之圖書委員會通過的管理事項要點，往後將按規範管理。

說明：元月份使用系所單位共計 29 系所單位 269 房次借用、1372 人次使用。

M1(4 人房)--68 次使用(25.28%)，借用次數第 2 位 \*237 人次使用(17.29%)，使用人數第 4 位

M2(5 人房)--- 70 次使用(26.02%)，借用次數第 1 位 \*323 人次使用(23.54%)，使用人數第 3 位

M3(10 人房 A)--- 65 次使用(24.16%)，借用次數第 4 位 \*427 人次使用(31.12%)，使用人數第 1 位

M4(10 人房 B)--- 66 次使用(24.54%)，借用次數第 3 位 \*385 人次使用(28.06%)，使用人數第 2 位



## 統計暨分析

## 流通組 2015 年 1 月份新書移送統計暨分析

流通組 謝鶯興

## 一、1 月份各館新書移送的資料暨分析

1 月份經手處理的新書統計暨分析，仍以總館(含總館的各組室、管理學類書籍移送管院分館、寫作中心區、暢銷書區、兒童文學區)的新書移送、各系所單位圖書室回送圖書館、各館遺失報賠、國科會專案借書的新書移送(借還)等，分新書移送表與新書上架撤架表等二種表格統計，並略為分析各表所呈現的狀況，以為採購與典藏的參考。

各館新書移送表(2015.01.01~2015.01.31)

	書籍	光碟	總計
總館	一般書庫 856 <sup>1</sup>	61	917
	特藏室 390 <sup>2</sup>	0	390
	參考室 0	0	0
	寫作中心區 0	0	0
	兒童文學區 521 <sup>3</sup>	0	521
專案借書	哲學系林薰香老師 1	0	9
	生科系卓逸民老師 1		
	會計系許恩得老師 7		
			總館 書 1767 光碟 61 專案借書 9 總計 1837

1 月份總館(包括各系所單位回送總館及暢銷書區)共進新書(含附件)1828 本，專案借書 9 本，總計 1837 本。總館書籍(含一般書庫、特藏室、參考組、兒童文學區)共進 1767 本，佔全數的 96.19%。「光碟」有 61 片，佔全部的 3.32%。專案借書 9 本，佔全部的 0.49%。

<sup>1</sup> 總館進書包含中文書 450 本，其中展示書 450 本，不展示書 0 本；西文書 406 本，其中展示書 191 本，不展示書 215 本。

<sup>2</sup> 特藏室書包含：大陸出版品 383 本，教職員著作 2 本，校史文獻 5 本。

<sup>3</sup> 兒童文學區 521 本，分別是 1 月 6 日的 265 本，1 月 20 日的 256 本。

分別從「一般書庫」、「特藏室」、「參考組」、「兒童文學區」等組室進書來看(多媒體資料室及管院分館的新書已歸採編組自行通知),「一般書庫」856本,佔全數的46.60%。「特藏室」390本,佔全數的21.23%。「參考組」0本,佔全數的0%。「寫作中心區」0本,佔全數的0%。「兒童文學區」521本,佔全數的28.36%。可見本月份以「一般書庫」的書居首位,「兒童文學區」居次。

1月份專案借書共9本,以會計系許恩得老師7本居冠,哲學系林薰香老師及生科系卓逸民老師則各1本。

光碟附件移送分類表(2015.01.01~2015.01.31)

日期	分類	總類	分類									合計
			一百類	二百類	三百類	四百類	五百類	六百類	七百類	八百類	九百類	
光碟	01.03	0	0	0	0	0	0	0	0	1	0	1
	01.06	0	1	0	11	0	0	0	0	5	2	19
	01.13	0	0	0	0	0	0	0	0	16	0	16
	01.20	0	1	0	0	2	0	1	0	1	0	6
	01.23	0	0	1	6	4	0	0	0	6	2	19
	總計	0	2	1	17	6	0	1	0	29	2	61

總館新進光碟,分別有5次,合計61片,全為「流通櫃檯」附件,佔全數的3.32%。以八百類的29片為最多,其次是三百類的17片,第三是四百類的6片。

## 二、1月份新書移送分類統計

圖書館整建後,「新書展示區」設於入口處的正前方,與「暢銷書區」及「主題展示區」並列。茲將採編組移送至流通組的中、西文書籍,逐次進行分類統計的登記後,表列於下,藉以瞭解新書移送與展示的真實狀況。

1月中文新書移送分類表(2015.01.01~2015.01.31)

月份	01/03	01/06	01/13				展示	不展示	小計
總類	0	2	8				10		10
一百類	3	31	6				40		40
二百類	1	5	11				17		17
三百類	1	24	7				32		32
四百類	4	40	15				59		59

五百類	34	36	33				103		103
六百類	6	10	14				30		30
七百類	2	14	10				26		26
八百類	12	27	68				107		107
九百類	3	15	8				26		26
小計	66	204	180				450		450

從上列可知，1月份的中文新書移送，共有3次。展示書有3次，共450本；未展示書0次，共0本；合計450本。

中文書的進書量，以八百類的107本最高，佔中文書的23.78%；其次為五百類的103本，佔中文書的22.89%；第三為四百類的59本，佔中文書的13.11%。進書量皆超過50本。

1月西文新書移送分類表(2015.01.01~2015.01.31)

月份	01/03	01/06	01/13	01/20		01/03 <sup>4</sup>	01/27 <sup>5</sup>	01/29 <sup>6</sup>	展示	不展示	小計
總類	2	0	0	0		0	0	0	2	0	2
一百類	2	0	3	8		0	8	0	13	8	21
二百類	1	0	2	2		2	1	0	5	3	8
三百類	25	2	28	23		6	21	0	78	27	105
四百類	0	0	0	1		1	0	1	1	2	3
五百類	1	3	12	2		0	1	0	18	1	19
六百類	9	0	32	2		2	0	0	43	2	45
七百類	4	0	1	6		7	0	84	11	91	102
八百類	2	1	2	3		100	50	0	8	150	158
九百類	2	0	0	0		6	10	4	2	20	22
小計	58	6	80	47		124	91	88	191	215	406

從上列可知，1月份的西文新書移送，共有7次。展示書4次，計191本；不展示書3次，計215本；合計406本。

西文書的進書量，以八百類的158本最高，佔西文書的39.92%；其次為三百類的105本，佔西文書的25.86%；第三為七百類102本，佔西文書的25.12%。

<sup>4</sup> 此次西文新書124本，為贈書，不展示。

<sup>5</sup> 此次西文新書91本，為贈書，不展示。

<sup>6</sup> 此次西文新書88本，為贈書，不展示。

## 三、1 月份新書上架撤架表暨分析

2015 年 1 月放置在總館的中、西文新書，於分類後即陳列於前廳入口的「新書展示區」，每批新書展示與撤架的日期、數量，使用(或外借)的數量及比例，表列如下：

1 月份新書上架撤架一覽表(2015.01.01~2015.01.31)

日期	分類		總類	一百類	二百類	三百類	四百類	五百類	六百類	七百類	八百類	九百類	合計
	展示	上架											
中文書 01/03   01/31	展示	上架	10	40	17	32	59	103	30	26	107	26	450 <sup>7</sup>
		撤架	7	3	10	14	16	50	21	11	36	11	179
		使用	3	37	7	18	43	53	9	15	71	15	271
		%	30.0%	92.5%	41.2%	56.3%	72.9%	51.5%	30.0%	57.7%	66.4%	57.5%	60.22%
中文總上架			10	40	17	32	59	103	30	26	107	26	450
中文總撤架			7	3	10	14	16	50	21	11	36	11	179
中文總使用			3	37	7	18	43	53	9	15	71	15	271
中文總比率			30.0%	92.5%	41.2%	56.3%	72.9%	51.5%	30.0%	57.7%	66.4%	57.5%	60.22%
西	展示	上架	2	13	5	78	1	18	43	11	8	2	191 <sup>8</sup>

<sup>7</sup> 此次展示日期從元月 3 日算起，包含元月 3 日中文書 66 本：總類 0 本，一百類 3 本，二百類 1 本，三百類 1 本，四百類 4 本，五百類 34 本，六百類 6 本，七百類 24 本，八百類 12 本，九百類 3 本。元月 6 日中文書 204 本：總類 2 本，一百類 31 本，二百類 5 本，三百類 24 本，四百類 40 本，五百類 36 本，六百類 10 本，七百類 14 本，八百類 27 本，九百類 15 本。元月 13 日中文書 180 本：總類 8 本，一百類 6 本，二百類 11 本，三百類 7 本，四百類 15 本，五百類 33 本，六百類 14 本，七百類 10 本，八百類 68 本，九百類 8 本。

<sup>8</sup> 此次展示日期從元月 3 日算起，包含元月 3 日西文書 58 本：總類 2 本，一百類 2 本，二百類 1 本，三百類 25 本，四百類 0 本，五百類 1 本，六百類 9 本，七百類 4 本，八百類 2 本，九百類 2 本。元月 6 日西文書 6 本：總類 0 本，一百類 0 本，二百類 0 本，三百類 2 本，四百類 0 本，五百類 3 本，六百類 0 本，七百類 0 本，八百類 1 本，九百類 0 本。元月 13 日西文書 80 本：總類 0 本，一百類 3 本，二百類 2 本，三百類 28 本，四百類 0 本，五百類 12 本，六百類 32 本，七百類 1 本，八百類 2 本，九百類 0 本。元月 20 日西文書 47 本：總類 0 本，一百類 8 本，二百類 2 本，三百類 23 本，四百類 1 本，五百類 2 本，六百類 2 本，七百類 6 本，八百類 3 本，九百類 0 本。

文 書	期 間 01/03   01/31	撤架	1	12	3	73	1	15	41	9	4	1	160
		使用	1	1	2	5	0	3	2	2	4	1	31
		%	50.0 %	7.69 %	40.0 %	6.41 %	0 %	16.7 %	4.65 %	18.2 %	50.0 %	50.0 %	16.230 %
西文總上架			2	13	5	78	1	18	43	11	8	2	191
西文總撤架			1	12	3	73	1	15	41	9	4	1	160
西文總使用			1	1	2	5	0	3	2	2	4	1	31
西文總比率			50.0 %	7.69 %	40.0 %	6.41 %	0 %	16.7 %	4.65 %	18.2 %	50.0 %	50.0 %	16.230 %

由上列表格可以明顯看出，元月份中文新書展示陳列三次，撤架一次；西文新書展示陳列四次，撤架一次。

中文書展示陳列三次，撤架一次：第一次陳列在 1 月 3 日，上架 66 本；第二次陳列在 1 月 6 日，上架 204 本；第三次陳列在 1 月 13 日，上架 180 本；撤架剩 179 本，使用(或外借)271 本，比率為 60.22%。

各大類的借書比率：總類 10 本，使用(或外借)3 本，比率為 30.0%；一百類 40 本，使用(或外借)37 本，比率為 92.5%；二百類 17 本，使用(或外借)7 本，比率為 41.2%；三百類 32 本，使用(或外借)18 本，比率為 56.3%；四百類 59 本，使用(或外借)43 本，比率為 72.9%；五百類 103 本，使用(或外借)53 本，比率為 51.5%；六百類 30 本，使用(或外借)9 本，比率為 30.0%；七百類 26 本，使用(或外借)15 本，比率為 57.7%；八百類 107 本，使用(或外借)71 本，比率為 66.4%；九百類 26 本，使用(或外借)15 本，比率為 57.5%。

就展示的中文書採購來看，以八百類的 107 本為最多，佔全部中文書的 23.78%(使用或外借為 66.4%)；其次為五百類的 103 本，佔 22.89%(使用或外借為 51.5%)；第三為四百類的 59 本，佔 13.11%(使用或外借為 72.9%)。此三大類進館的總數皆超過 50 本。

就各大類的使用(或外借)比率來看，以一百類的 40 本使用(或外借)37 本居冠，比率為 92.5%；四百類的 59 本使用(或外借)43 本居次，比率為 72.9%；第三為八百類的 107 本使用(或外借)71 本，比率為 66.4%。以上三大類的比率皆超過六成六。其餘的三百類、五百類、七百類及九百類也都超過五成，可以看出中文新書的使用(或外借)比率都很高。

2015 年 1 月份的中文書使用比率為 60.22%，略低於 2014 年 12 月份中文書使用比率的 64.21%，但遠高於 11 月份中文書使用比率的 49.73%，可以看出雖然是期末又逢期末考時期，讀者對於中文書的需求與使用傾向。

西文書展示陳列四次，撤架一次：第一次陳列在 1 月 3 日，上架 58 本；第二次陳列在 1 月 6 日，上架 6 本；第三次陳列在 1 月 13 日，上架 80 本；第四次陳列在 1 月 20 日，上架 47 本；撤架剩 160 本，使用(或外借)31 本，比率為 16.230%。

各大類的借書比率：總類 2 本，使用(或外借)1 本，比率為 50.0%；一百類 13 本，使用(或外借)1 本，比率為 7.69%；二百類 5 本，使用(或外借)2 本，比率為 40.0%；三百類 78 本，使用(或外借)5 本，比率為 6.41%；四百類 1 本，使用(或外借)0 本，比率為 0%；五百類 18 本，使用(或外借)3 本，比率為 16.7%；六百類 43 本，使用(或外借)2 本，比率為 4.65%；七百類 11 本，使用(或外借)2 本，比率為 18.2%；八百類 8 本，使用(或外借)4 本，比率為 50.0%；九百類 2 本，使用(或外借)1 本，比率為 50.0%。

就展示的西文書採購來看，以三百類的 78 本為最多，佔全部西文書的 40.84%(使用或外借為 6.41%)；其次為六百類的 43 本，佔 22.51%(使用或外借為 4.65%)；第三為五百類的 18 本，佔 9.42%(使用或外借為 16.7%)；其餘如總類及九百類各僅 2 本，四百類則僅 1 本。

就各大類的使用(或外借)比率來看，以總類與九百類各 2 本使用(或外借)1 本及八百類 8 本使用(或外借)4 本為最高，比率各為 50.0%；二百類的 5 本使用(或外借)2 本居次，比率為 40.0%；其餘如七百類的 11 本使用(或外借)2 本，比率為 18.2%；五百類的 18 本使用(或外借)3 本，比率為 16.7%；二者亦超過一成五，但仍有四百類的使用比率為零。

2015 年 1 月份的西文書使用比率為 16.230%，遠低於 2014 年 12 月份西文書使用比率的 22.89%，但遠高於 11 月份西文書使用比率的 4.762%，可以看出即使是期末，讀者對於西文書的需求與使用仍偏低。

#### 四、結語

2015 年 1 月份的中、西文書籍進書量共有 1767 本(含大陸書、參考書、兒童文學區)，略高於 2014 年 12 月份中、西文書籍進書量的 1751 本(含大陸書、參考書、兒童文學區)，但仍遠低於 11 月份中、西文書籍進書量的 2398 本(含

大陸書、參考書、兒童文學區)，明顯呈現 2015 年 1 月份新書量與 2014 年 12 月份及 11 月份新書量的差異。

從 2015 年 1 月份中文書展示的 450 本(實際進書量 450 本)來看，遠低於 2014 年 12 月份中文書展示的 542 本(實際進書量 656 本)，亦低於 11 月份中文書展示的 549 本(實際進書量 549 本)。而 2015 年 1 月份西文書展示的 191 本(實際進書量 406 本)，則遠高於 2014 年 12 月份西文書展示的 83 本(實際進書量 422 本)，更高於 11 月份西文書展示的 21 本(實際進書量 325 本)。由於 2015 年 1 月份的西文書仍有展示與不展示的區別，所以在統計外借(使用)的數量上，還是會有差距的。

就 2015 年 1 月份單類的進書量來看，以西文書八百類的 158 本居冠，其次是中文書八百類的 107 本，略低於 2014 年 12 月份單類進書量的中文書八百類的 165 本與其次的中文書五百類的 119 本，亦遠低於 11 月份單類的西文書八百類的 268 本與其次的中文書八百類的 257 本。可知 2015 年 1 月份的進書量雖以中文書為多，但單類的進書量則以西文書的八百類為多。

104 年度(1 月-)的中、西文書籍進書量及展示量對照表

	中文書		西文書	
	展示量	進書量	展示量	進書量
一月	450	450	191	406
二月				
三月				
四月				
五月				
六月				
七月				
八月				
九月				
十月				
十一月				
十二月				

## 訊息

### 東海大學圖書館大事記

民國 104 年 1 月 1 日至 1 月 31 日

01.05 本館參考組舉辦「Fun 旅行，Fun 人生」書展，即日起，本校師生凡是借閱旅遊相關書籍(含電子書)者，即可至總圖資訊檢索區參考櫃台兌領咖啡餐飲券 1 張，每人限領 1 份。

01.06 中午 12 時 20 分，於本館良鑑廳舉行「東海大學 103 學年度第 1 學期圖書委員會會議」，討論：1.修訂「東海大學圖書館良鑑廳使用規則及借用管理辦法」。2.訂定東海大學圖書分館及系圖書室等設置與輔導辦法」。

01.09 資工系高效能計算實驗室在本館自修閱覽室安裝一只二氧化碳感測器，可 24 小時監控並記錄下該區域二氧化碳等數值。

01.12 於第一會議室舉辦「圖書館自動化系統軟硬體更新建置案」採購案議價會議，由第一優勝廠商凌網科技股份有限公司以底價得標。

數位資訊組配合建築系更新電腦主機，重新安裝圖書館自動化系統(T2)。

01.13 管院分館期刊送回總館裝訂，計西文期刊 17 種 102 冊；中文期刊 47 種 367 冊。

採編組配合音樂系需求，提供全校音樂類圖書資源統計。

01.14 上午 10 時 40 分，天津大學一行 10 人蒞館參觀。

至 3 月 4 日，陸續辦理「104 年寒假私立大學寒暑假互借」，共有東海、輔仁、靜宜、文化、中原、逢甲、淡江、東吳等八所私立大學。

數位資訊組的隨選視訊伺服器 Cisco s240 一組電源供應器故障，由保固廠商更換原廠零件修復。

01.15 下午 4 時 30 分，中文系許建崑老師持續贈送該系部份教師的著作，以充實本館「教師著作區」的展示。

01.18 期刊組申請 100 萬元補助經費購置 Scopus 引文資料庫，已獲校長核示經費來源與運用。

01.19 公告總館及管院分館寒假期間(1 月 25 日至 2 月 24 日)的開閉館時間。

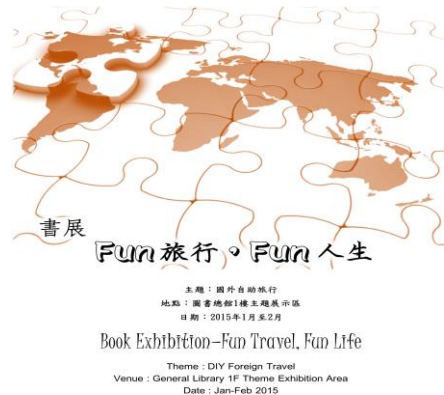



104.01.09

日期	星期	總館 1-4F 管院分館	總館及管院分 館借還書櫃台	資訊 檢索區	多媒體資 料室櫃台	四樓特藏	自修閱覽室	備註	
1/25 ~ 2/1	一 ~ 五	08:00 17:00	08:30 16:30	08:30 16:30	08:30 16:30	08:00 17:00	08:00 21:00	圖書館寒假 辦公時間 08:00-12:00 13:30-17:00	
	六、日	閉 館							
2/2 ~ 2/6	一 ~ 五	08:00 16:00	08:30 15:30	08:30 15:30	08:30 15:30	08:00 16:00	08:00 21:00	配合學校 寒假作息時間 週一至週五 08:00-12:00 13:30-16:00	
	六 ~ 日	閉 館							
2/7 ~ 2/23	一 ~ 日	農曆春節假期 全 館 閉 館							
2/24	二	08:00 17:00	08:30 16:30	08:30 16:30	08:30 16:30	08:00 17:00	08:00 21:00	圖書館寒假 辦公時間 08:00-12:00 13:30-17:00	

備註：2/24(二)上午 8:00~10:00 全校單位清潔日-全館閉館

- 01.21 至 4 月 30 日止，引進「ProQuest Central 資料庫」試用。
- 01.22 上午 9 時，於第一會議室舉行，由校長主持，驗收 300 萬元以上電子資料庫採購案。上午 10 時，博雅書院之圖書室借用盤點機，進行本年度盤點。下午 2 時，於館長室召開「103 學年度第 1 學期圖書館第 4 次館務會議」，討論「圖書館自動化系統軟硬體更新建置案延伸計畫」等事項。
- 01.24 即日起引進「Scopus 索引摘要資料庫」試用。
- 01.29 上午 10 時，在館長室召開「103 學年度第一學期東海大學圖書館第四次組長會議」，討論「討論本館第二次整建工程重點項目」等事項。  
是日，於總務處會議室舉行，由總務長主持，驗收 100~300 萬元電子資料庫採購案。
- 01.31 自 2 月 1 日起，本館進行小幅度的組織重整，管院分館的業務，由數位資訊組改隸流通組，原為三人輪班的狀況，一人仍留數位資訊組；分館排班不足之人力，則由流通組現有人力中，抽調支援。

### 104 年寒假私立大學寒暑假互借時程表

流通組 賀新持提供

校 名	借書時間	還書時間
輔仁大學	01 月 19 日	3 月 02 日
靜宜大學	01 月 19 日	2 月 24 日
文化大學	01 月 19 日	3 月 02 日
中原大學	01 月 14 日	2 月 18 日
逢甲大學	01 月 16 日	3 月 04 日
東吳大學	01 月 19 日	2 月 24 日
淡江大學	12 月 24 日	2 月 18 日

## 文稿

### 傳統古籍整理與數位化在華人社會與文化的意義與價值

陳惠美\*、謝鶯興\*\*

#### 摘要

文字的書寫與書籍的刊刻流傳，是人類文明傳承的方式之一，中華文化的傳承與發展方式，是以漢字作為載具來傳達。傳統漢字的書寫從甲骨文、大篆、小篆、隸書到行書、楷書，有數種不同的字體；現今世界通用的漢字，又分繁體字與簡體字的差異。然而現存傳統古籍，主要是以繁體字刊印，而現代對傳統古籍的重新翻製，亦有原式翻印與簡體字重排兩種。在繁、簡兩種字體並用之際，惟恐後人對傳統古籍的閱讀與瞭解產生困難，仍需依前人對傳統古籍整理的模式持續進行，並藉由現今科技加以數位化，文化的傳承才不致於受阻或中斷。

本文試從傳統古籍的整理與數位化的思考，在華人社會與文化的傳承與發展中，探討所扮演的角色，代表的意義及產生的價值。

首先將先概述筆者近些年來對於傳統古籍的整理成果：古籍書目的編製、線裝書志的撰寫，以及古籍數位化的嘗試。接著對於古籍整理在中華文化的傳承，在華人社會與文化扮演的角色進行探討，具有「承先啟後」的傳承地位。第三單元則探討古籍整理的意義，著重在前人的智慧與心血將藉由古籍整理，後人仍持續瞭解傳統文化的內涵，不因文字的差異而產生隔閡，可以「古為今用」，透過前人的經驗加快思想的進展與文明的發展。第四部份探討古籍整理數位化在華人社會與文化的價值，只要是使用漢字的華人社會，就能輕易的閱讀、瞭解並掌握前人的智慧，踏著前人的肩膀往前眺望。

關鍵詞：傳統古籍、古籍書目、文化傳承

#### 壹、前言

藉由文字的書寫以及書籍的刊刻印製，人類的文明得以傳承，中華文化的傳承與發展，是以漢字作為表達的載具，先後透過抄寫、刊刻印刷來傳播，後人得以經由書籍的閱讀，進行文化的沿習的承續，產生悠久的中華文化。

傳統漢文字的書寫，從甲骨文、大篆、小篆、隸書到行書、楷書，有數

---

\* 僑光科技大學應用華語文系副教授

\*\* 東海大學圖書館流通組組員

種不同的字體；現今世界通用的漢字，又分繁體字與簡體字的差異。然而現存傳統古籍，主要是以繁體字刊印，現代對傳統古籍的重新翻製，亦有原式翻印與簡體字重排兩種。在繁、簡兩種字體並用之際，惟恐後人對傳統古籍的閱讀與瞭解產生困難，仍需依前人對傳統古籍整理的模式持續進行，並藉由現今科技加以數位化，文化的傳承才不致於受阻或中斷。

## 貳、傳統古籍的整理與數位化

### 一、傳統古籍的整理模式

線裝古籍的整理，包含書籍的整理、考訂以及彙編成「書目」兩種。傳統古籍的整理，從文獻記載可以得知，現存最早整理成書目且流傳下來，以漢朝劉向《別錄》、劉歆《七略》二書為最早，《漢書·藝文志》即根據劉氏父子的成果增刪而成。厥後藉由各史書的「藝文志」、「經籍志」著錄，宋代以降的各藏書家書目、清代「四庫總目提要」至近代的「續修四庫總目」等，或追隨「敘錄」、「提要」<sup>1</sup>等方式撰寫「書志」，其主要是目的是可以「辨章學術，考訂源流」。或僅著錄「簡目」：書名、卷數、冊數、作者、板本(刊刻年代及刊刻者)。

目前各圖書館「線裝古籍書目」、國家圖書館的「中文古籍書目資料庫」(或各圖書館自建的資料庫)等，主要以「簡目」的形式呈現，這類版本項目的登錄，只要是受過訓練、耐得了煩瑣的研究生，基本上就可以勝任。

至於需進行板本的判斷，有時連學界老前輩也不免因一時疏忽，倒紉孩兒。這之中的差距，除了基本的訓練外，有賴整理時的經驗累積、工作的細心及參酌相關資料相互比對。

隨著科技的發展，古籍全文資料庫陸續建置產生，如「漢籍電子文獻資料庫」(中央研究院)、「文淵閣四庫全書電子版」、「中國基本古籍庫」等，使

<sup>1</sup> 余嘉錫《目錄學發微》認為「敘錄」(卷二)：「諸家所作敘錄，擇其所長，去其所短，就考作者之行事，作者之時代，作者之學術分而論之。」頁38，成都：巴蜀書社，1991年5月。昌彼得、潘美月《中國目錄學》〈目錄學之體制〉說：「劉氏向父子之別錄七略，為後世言目錄者之所宗，綜其著作之體例，大要有三：……敘錄，攷作者之行事，與論析一書之大旨及得失」，頁〇〇，台北：文史哲出版社，1986年。倪士毅《中國古代目錄學史》「劉向的《別錄》」說：「《別錄》的敘錄，和現在書籍的內容提要差不多」，包括「記載本書校讎經過」、「介紹本書作者的生平事迹和他的學術思想，並加以評論」、「評價本書的內容，解釋書名的意義，指出作書的目的等」，頁25；對於「《四庫全書》和《四庫全書總目》」說：「凡著錄的圖書，都寫有提要，提要的內容除了論述各書的大旨及著作源流外，還『列作者之爵里』、『考本書之得失』，以及辨訂『文字增刪，篇帙分合』等等」，頁223，杭州：杭州大學出版社，1998年5月。

用網路蒐集資料越來越便利，學生倚賴電腦、網路的程度越高，版本目錄相形式微，古籍的整理工作，也更被認為是可有可無的舊東西。

## 二、從使用者的需求思考

東海典藏豐富的線裝古籍，當時是為了保存中華文化的理想而蒐羅；在公、私立大學中，前無所承，獨力蒐集達五萬多冊之數，包括近一萬兩千卷的善本書，在台灣公藏機構中，實屬特例。有待於進一步整理，重編書目，提供研究者查詢、瀏覽、使用。

一般使用線裝古籍書目或資料庫者，總是希望編撰者能在提供資料時，詳細的著錄，除了書名、卷數、冊數、作者、刊刻年代與刊刻地點外，最好能著錄各書中的序跋、藏印、板式行款(如果是叢書者，能加上各書子目)並附上各書的書影，以便遠端可藉由網路的瀏覽，得到更多的訊息，不必動輒就要親臨該書的典藏地調閱後，才能瞭解不同館的典藏，它們的板本是否相同的問題。

近人王重民《中國善本書提要》「書中所著錄連同後面所附《補遺》，共四千四百餘篇」<sup>2</sup>，撰寫的方式，除書名、卷數、冊數、撰者、抄寫或刊刻年代、板式行款、書中的序跋(作者與時代)、題名、牌記，誠如〈編輯說明〉所說：「本書提要重在版本記述，故多錄校刻者或刻書故實。所據底本與各本之同異，刻本之優缺點，以及刻工姓名、刻書地及數藏印記」，變更傳統「書志」的撰寫，加詳於「簡目」的記載，更便於讀者的使用。

近年來，我們本著使用者的立場，思考使用者所需要的資料內容，參酌《中國善本書提要》的作法，在陸續進行東海典藏線裝古籍的整理工作時，著重於「如實地著錄」，亦即將整理過程中所見的各套線裝古籍中的訊息(如序跋、藏書印、紙廠印、缺葉)面貌逐一著錄下來，分批在《東海大學圖書館館訊》批露；在彙編成書，並掃描各書的卷一首葉、扉葉、牌記等，提供研是書究板本的參考。

目前已有些許的成果，申請 ISBN 出版的書目，先後出版《東海大學圖書館藏和刻本線裝書簡明目錄初稿附索引》、《東海大學圖書館藏李田意先生贈線裝書簡明目錄附書影》、《東海大學圖書館藏戴君仁先贈線裝書簡明目錄附書影》、《東海大學圖書館藏善本書目·經部暨史部附書影》、《東海大學圖書館藏善本書目·子部暨集部附書影》、《東海大學圖書館藏善本書目·叢書部

---

<sup>2</sup> 見劉翥業〈後記〉，《中國善本書提要》，上海：上海古籍出版社，1983年8月。

暨方志部附書影》、《東海大學圖書館藏周法高先生藏線裝書目附書影》等線裝書目。

線裝古籍整理系列(九)

東海大學圖書館  
館藏善本書目新編·叢書部暨方志部  
附書影



陳惠美、謝賢興合編  
民國一〇三年二月十日

線裝古籍整理系列(十)

東海大學圖書館藏  
周法高先生藏線裝書目  
附書影



陳惠美、謝賢興合編

民國一〇三年十二月三十日

這些書目，雖然冠有「簡明目錄」、「善本書目」的差別，實則著錄的內容，即包含著使用者的需求：各書的書名、卷數、冊數、作者、刊刻年代、刊刻地點、書中的序跋、藏印、板式行款及書影等，若為叢書，以「含」字來著錄各書的子目與卷數。

東海大學圖書館館藏線裝書資料庫

- 善本書
  - 普通本
  - 和刻本
  - 方節錄贈書
  - 徐復觀贈書
  - 周法高贈書
  - 戴君仁贈書
  - 李田意贈書
  - 張學良贈書
  - 孟子書目
  - 天禮館

瀏覽人數：17794 人

《韓柳集註》二種一：四卷三十六冊

唐韓愈，柳宗元撰，明蔣之題解注

明崇禎六年(1633)雋李蔣氏三徑草堂刊本

序跋作者：明崇禎癸酉(六年，1633)陳繼儒<注韓柳集序>(末題「武林潘懋勳書」)、「雋李蔣叔容鑄」、明崇禎癸酉(六年，1633)蔣之題<注韓柳集序>、明崇禎癸酉(六年，1633)蔣之題<綜注韓柳集論例>、唐李漢<唐韓昌黎集序>、<讀韓集說>、<唐韓昌黎集目錄>、<唐韓昌黎外集目錄>、<唐韓昌黎集遺文目錄>、<唐韓昌黎集附錄目錄>、唐劉禹錫<唐柳河東集序>、<讀柳集說>、<唐柳河東集目錄>、<唐柳河東外集目錄>、<唐柳河東集遺文目錄>、<唐柳河東集附錄目錄>。

板式行款：左右雙欄，無魚尾。半葉九行，行十七字；小字雙行，行十七字。板框13.9×19.3公分。板心上方題「韓昌黎集」(或「柳河東集」)，板心問題卷次(如「卷第〇」)及葉碼，板心下方題「三徑藏書」。

各卷首行上題「唐韓昌黎集卷第〇」(或「唐韓昌黎外集卷第〇」、「唐韓昌黎集遺文」、「唐韓昌黎集附錄」，或「唐柳河東集卷第〇」、「唐柳河東外集卷第〇」、「唐柳河東集遺文」、「唐柳河東集附錄」)，次行下題「明稿李蔣之題解注」，卷末題「唐韓昌黎集卷第〇終」(或「唐韓昌黎外集卷第〇終」、「唐韓昌黎集遺文終」、「唐韓昌黎集附錄終」，或「唐柳河東集卷第〇終」、「唐柳河東外集卷第〇終」、「唐柳河東集遺文終」、「唐柳河東集附錄終」)。

簡明目錄：[下載簡明目錄](#)

在「板式行款」並著錄各書板心所列的書名、刻工、刊刻者、刊刻年代、補板或叢書名等，標示各書各卷首、尾題的作者、增訂、校訂、校刊者等姓名，各書若有牌記、扉葉或藏印等，也逐一記載它內容文字。

在「按語」部份，收錄：1.有關該書的刊刻流傳，若書中的序、跋提及刊刻的訊息，則摘錄之。2.板本有疑問者，則簡略地加以考訂；若館藏有二套(或以上)，板本不同者，著錄各板本間的差異；板本相同者，則記載二書現存內容的異同等。3.書中若有「避諱字」者，亦逐一加以記載。

### 三、傳統古籍數位化的成果

基於使用者的需求與使用，我們目前已經將先後整理好的「線裝古籍書目」資料，逐筆的上傳到東海「圖書館網頁」的「線裝書資料庫」。該資料庫在「管理端」方面，分別以「書名」、「作者編校者」、「刊刻時間出版社」、「序跋作者」、「板式行款」、「書影」、「簡明目錄」、「藏書印」、「索書號」、「分類」、「放置區域」等欄位提供各項內容的鍵檔；使用者可以從「前台」利用「書名」、「作者編校者」、「板式行款」等三個檢索點，檢索所需的書目資料。

目前「線裝書資料庫」依線裝古籍的刊刻時代、刊刻地區與贈書者三種，區分為：「善本書」、「普通本」、「和刻本」、「方師鐸贈書」、「徐復觀贈書」、「周法高贈書」、「戴君仁贈書」、「李田意贈書」、「張學良贈書」、「孟子書目」、「天糧館」等放置區域供使用者點選，目前上傳的「線裝書目」進度，已到「善本書目新編」的「集部·別集類」，仍會持續的整理與建檔，希望達到「古籍數位化」的目標。

### 參、傳統古籍整理在華人社會與文化中扮演的角色

書籍是文化傳承的載體，中國傳統古籍的內容，記載著前人心血的結晶，凝聚著民族的文化與智慧。然而紙質文物，在千百年來的時間長河中流傳，歷經外在因素如政治、戰亂、水厄、火災等「書厄」<sup>3</sup>，造成散佚、殘缺甚至燬損，加上政治環境變遷，社會結構或意識形態的改變，文化的傳承遭受到或大或小的阻遏，為維護傳統文化，歷代都進行過古籍整理的工程。

現今世界在漢字的使用上，分別採用繁體字與簡體字，造成使用或閱讀漢字者相當大的困擾，為方便近人閱讀傳統古籍，瞭解各朝代的文化與風俗習慣，除了教導讀者瞭解、認識繁體字與簡體字間的對照(可藉助電腦文書處

---

<sup>3</sup> 歷代以來有關「書厄」之說，有《隋書·牛弘傳》的「五厄」說，明胡應麟《少室山房筆叢·經籍會通》的「十厄」說。

理系統的轉換，但要注意簡體字轉換成繁體字幾個容易出錯的字，如「后」、「干」、「发」、「钟」、「只」等字的轉換<sup>4</sup>。從台灣大學院校為因應「少子化」問題，各校都積極開拓學生來源，廣招大陸學生及外籍生等，大陸學生面對著常用的簡體字變成繁體字是需要花費一些時間來適應(與台灣的大學生需參考簡體字的書刊資料相同)<sup>5</sup>。

任繼愈說：「現在的年輕人幾乎不接觸繁體字，而第一代培養的古典文獻專業的學生還不覺得困難，古籍整理要面對的都是繁體字，而簡化字和繁體字之間有時候存在著不是一一對應的問題。」<sup>6</sup>在漢字使用的差異上，明顯呈現需要有如將古文(如：甲骨文、金文、篆書)譯成現今較為通用的字體的方式，對於傳統古籍也是如此，也是需要進行整理，將古籍中的各種訊息，挖掘與傳達出來，方便現今的使用者容易瞭解。

一般所謂古籍整理，包含：註釋、翻譯(白話文)及標音句讀等。註釋可能是就某篇文章，某本書進行解讀，這是古籍整理的一個重要方法，但需要具有相當的學識與時間，才得以進行。我們進行的「古籍整理」，則是先將各書中的相關訊息著錄出來，如有哪些人撰寫了該書的序、跋，有無交代該書著作的旨趣，撰寫的時間，刊刻(或翻印)的過程，該書有無毀損、缺葉、被篡改或藏書者的訂增、修補、評論等等，先一步的提供閱讀者或研究者參考，在進行解讀、註釋時，可以簡省時間。因此，這種的「整理」，雖然是「為他人作嫁衣裳」(唐人秦韜玉<貧女>詩)，但「施以金針渡予人」的作法，正是在「文

<sup>4</sup> 關於簡體字轉換成繁體字的問題，雖然可以利用 WORD 轉換，但經常會出現錯誤的訊息，所以在利用電腦轉換時需特別注意，有些學者也曾撰文提出他個人的看法，如：祝帥<繁簡體轉換：當代藝術古籍整理之痛>(見《美術觀察》2013年第3期，頁23~24)，周清泉<也談簡體字>(見《成都大學學報[社科版]》2010年第1期，頁84~87)。

<sup>5</sup> 漢字的造字，基本上是有其規律，大陸對於繁體字的簡化，雖然也有它的規律：「國家語言文字工作委員會 1986 年 10 月 10 日重新公布了原中國文字改革委員會 1964 年編印的《簡化字總表》，這是對原表中的個別字做了調整後的簡化字總表。它包括三個表：第一表是『不作簡化偏旁用的簡化字』，一共 350 個；第二表是『可作簡化偏旁用的簡化字和簡化偏旁』，包括 132 個簡化字和 14 個簡化偏旁；第三表是『應用第二表所列簡化字和簡化偏旁得出的簡化字』，一共 1753 個」(引用李先耕<簡化字應否無限類推--讀橫排簡化字整理本古籍有感>，見《求是學刊》第 29 卷第 2 期，2002 年 3 月，頁 98~101)。誠如李先耕所說：「可以發現『總表』所沒有的簡化字，提出「既然號稱『總表』，那就應該是所有簡化字都在裡面，不能再有表外的合法簡化字了。」

<sup>6</sup> 引張承宇<任繼愈訪談：關於古籍整理的一些問題>，見《光明日報》2003 年 9 月 11 日。

化傳承」上扮演著「承先啟後」，讓大中華文化圈的華人瞭解傳統文化的另種手段。<sup>7</sup>

#### 肆、傳統古籍整理在華人社會與文化中的意義

傳統古籍的整理，有人認為：「文獻整理活動中都存在著很強的功利性取向，表現在政府方就是其文獻整理活動中有著明確的統一思想、壓制異端的政治目的，以整百家之不齊；表現在學者方面就是其文獻整理所有的『文以載道』、『述先聖元意』的現實功用。」<sup>8</sup>然而，「書是讓人閱讀的，和鐘鼎這樣的文物不同，現在有些書躺在圖書館裏，不整理就不能發揮實際作用。」<sup>9</sup>因此，古籍整理，就是在傳統文化繼承的前提，需要進行盤整與發揚，提煉它的優秀與精華，顯現傳統文化的再利用。也就是說，古籍整理，是要發揮各種古籍在文化傳承上的社會效益；由於書是給人讀的，也需經過加工整理，近人在使用不同的漢字字體下，才能輕易的掌握它的意義。

「傳統」是否全都是好的，都值得我們整理與保存？這是值得思考的問題。有人提出：「文獻整理活動中都存在著很強的功利性取向」<sup>10</sup>的看法，也有人認為：「中國典籍所蘊含的傳統文化並不是十全十美的。因『傳』諸後代而成為『統』，一定有其合理性和生命力，其內涵有更多趨於永恆的東西，需要我們用歷史發展的態度去傳承和發揚，更亟待我們通過對作為傳統文化主要載體的浩瀚典籍進行認真梳理。」<sup>11</sup>

古籍整理在華人社會與文化中究竟具有甚麼意義呢？「古籍具有物質載體和人類思想意識相統一的特點，決定了它與文化之間的這種密切的關係，即以較為物化、凝固的形式反映人類文化。因而對古籍的整理也就成為文化

---

<sup>7</sup> 傅璇琮對於《資治通鑑》一書以「簡體字點校本」出版的看法，在〈談線裝版簡體字點校本〉說：「我們可以從現代先進文化的角度，來看待司馬光把歷史經驗與治國之道如何有意識地結合，探討『以史為鑒』如何成為我們固有的思想傳統，這就能使傳統文化的內涵更豐富、更深邃獲得走近現實的途徑。」《中國圖書評論》，2004年第1期，頁58~59。

<sup>8</sup> 見劉家書、楊婷〈我國古代文獻整理中的功利性取向及其影響〉，《重慶第二師範學院學報》第26卷第5期，2013年9月，頁52~85。

<sup>9</sup> 引張承宇〈任繼愈訪談：關於古籍整理的一些問題〉，見《光明日報》2003年9月11日。

<sup>10</sup> 見劉家書、楊婷〈我國古代文獻整理中的功利性取向及其影響〉，《重慶第二師範學院學報》第26卷第5期，2013年9月，頁52~85。

<sup>11</sup> 見武曉麗〈古籍整理與文化傳承的所思所想〉，《蘭臺世界》2010年1月下，頁30~31。



保存和揚棄的基本工作和基本手段，在文化發展中具有『承傳』作用。這裡的『承』指的是對古代傳統文化的搜集、整理。『傳』是指對古代傳統文化的傳播。」<sup>12</sup>簡單地說，古籍整理主要是從文獻中進行「古為今用」的開發作用，強化傳統文化的認識與傳播的效果。

### 伍、傳統古籍整理數位化在華人社會與文化中的價值

我們都知道，蒐集與典藏線裝古籍的目的，就是為了能更好地加以利用。對於線裝古籍的利用，除了整理出書目，提供他人知道該館的典藏可以善加利用外，古籍的數位化也是另一種勢在必行的過程。有人認為：「文獻數字化是古籍整理的延續，是創新，不僅保持古籍原貌，而且能夠快捷地提供較大信息量，實現知識檢索。」<sup>13</sup>

文獻數位化，如果僅是將全書掃描就是數位化的想法，這種的作法是可有可無的，數位化若不能進行檢索，就沒有它存在的必要性。由於古籍資料庫的建立是複雜的、多樣的，檢索雖然是它的入口，但如沒針對各書的內容進行分析、判斷，並提取、建立相關詞條，在不同學科背景者對於各書的認識不同，將則會產生諸多的歧義。目前一些線裝古籍的資料庫，雖提供全文檢索的功能，但仍受限於資料分析與電腦目前無法判讀哪些字詞是等同的限制，在未能全面性的建立權威檔之前，仍然僅是你鍵入甚麼資料，它就以「精準」或「模糊」的狀態下提供相關訊息(可能是很少，也可能全部無關)。

我們試著就古籍數位化問題，從兩個方面思考，一種是前些年如火如荼進行的「國家數位典藏」，將珍貴文物逐件逐葉的拍攝、掃描，彙集在資料庫中檢索。這種的數位化，頗耗費人力、物力及經費，在提供檢索前仍需進行資料的分析，檢索點或關鍵詞的建構；若擬提供「全文檢索」的功能，就需進行有如「電子版文淵閣四庫全書」般的將掃描檔轉換為文字檔，並進行異體字權威檔的建置。

一種是建置書目資料檢索機制的資料庫。可以從欄位(如書名、卷數、冊數、作者、板本、板式行款、藏書印、索書號、部類)架構的設置，逐筆建檔，

---

<sup>12</sup> 見于璐<從古籍整理看文化傳統與現代化>，《成都教育學院學報》第17卷第6期，2003年6月下，頁10及頁13。

<sup>13</sup> 見高日陽<嶺南中醫藥文獻數字化整理研究方法及其意義>，《中醫研究》第21卷第8期，2008年8月，頁59~60。

再將古籍的整理成果轉檔為 PDF 檔，將 PDF 檔及書影分別上傳到資料庫。此種分欄位的方式，可以將整理成果的內含給以「全文檢索」，書影的呈現，則可以經由資料庫的檢索，初步瞭解該書的板本與研究者所要的資料是否相同，至於能否檢索到是書的全部內容，端看是書是否完整的掃描、完整的轉換檔案、可以檢索影像的系統(設備)了。

古籍整理數位化的價值何在？從影像的掃描而言，它提供完整的原貌文本，線上瀏覽與使用，具有極大的便利用。從書目的整理而言，摘錄序、跋、凡例中關於各書撰寫的旨意、目的，各書的校對、刊刻(翻刻)的過程，著錄各書牌記等資料，提供研究者可以更深入追查的線索。可以說是具有「三方面的價值，一是文獻價值，二是資料價值，三是學術價值」<sup>14</sup>。

透過網際網路的無遠弗屆的便利性，先從現已建置的「(東海大學)線裝書資料庫」作為試驗，持續地進行古籍整理，持續地將整理成果鍵檔上傳，提供世界各地的華人們連結、檢索，方便大家檢索及瀏覽，這些資料全部都是免費的，可以下載、傳輸、共享的再利用。這種的作法，只是想要讓大家使用，藉以瞭解並掌握東海所典藏的線裝古籍種類及內容，宣揚東海大學從創校籌備期開始，大力從各處蒐購線裝古籍的用心，是本著維護暨保存中華文化的觀念，也希望藉此重申對華人文化的重視，保護並傳承華人文化，使之生生不息。

#### 陸、結語

「任何形態的文化，都是適應民族生存、發展的特點而形成和發展的。中華文化所蘊涵的民族精神、民族品質、民族美德等，不僅被生於斯、長於斯的人們所代代傳承，也被移居海外的華僑華人所充分認同和繼承。」<sup>15</sup>全球化與國際村的趨勢，造成文化認同的多重性<sup>16</sup>，對於華人文化的聯繫，傳統古籍的整理，正扮演著重要的角色，但是古籍的整理是需要相當程度的訓練(或學科背景)，存在著「曠日廢時」、「緩不濟急」的壓力；古籍整理的數位化，雖然可以藉由科技的協助，無遠弗屆的傳遞，仍受限於資料庫能提供的功能(並

---

<sup>14</sup> 套用陳增杰〈《温州文獻叢書》的選材、整理方法和價值〉，《温州大學學報社會科學版》第 20 卷第 6 期，2007 年 11 月，頁 13~16。

<sup>15</sup> 見朱建成〈簡議海外華人文化認同〉，《上饒師範學院學報》第 30 卷第 4 期，2010 年 8 月，頁 15~18。

<sup>16</sup> 參見韓震〈全球化時代的華僑華人文化認同的特點〉，《揚州大學學報(人文社會科學版)》第 13 卷第 1 期，2009 年 1 月，頁 25~32。

不是只要掃描成影像檔就可以使用)與對於資料的統整(如對資料的判讀)等因素，這是我們還可以努力的空間。<sup>17</sup>

### 參考資料

- 1.余嘉錫《目錄學發微》，台北：文史哲出版社，1986年。
- 2.倪士毅《中國古代目錄學史》，杭州：杭州大學出版社，1998年5月。
- 3.王重民《中國善本書提要》，上海：上海古籍出版社，1983年8月。
- 4.明·胡應麟《少室山房筆叢·經籍會通》，
- 5.祝帥〈繁簡體轉換：當代藝術古籍整理之痛〉，《美術觀察》2013年第3期。
- 6.周清泉〈也談簡體字〉，《成都大學學報[社科版]》2010年第1期。
- 7.引用李先耕〈簡化字應否無限類推--讀橫排簡化字整理本古籍有感〉，《求是學刊》第29卷第2期，2002年3月。
- 8.張承宇〈任繼愈訪談：關於古籍整理的一些問題〉，《光明日報》2003年9月11日。
- 9.傅璇琮〈談線裝版簡體字點校本〉，《中國圖書評論》，2004年第1期。
- 10.張承宇〈任繼愈訪談：關於古籍整理的一些問題〉，《光明日報》2003年9月11日。
- 11.劉家書、楊婷〈我國古代文獻整理中的功利性取向及其影響〉，《重慶第二師範學院學報》第26卷第5期，2013年9月。
- 12.武曉麗〈古籍整理與文化傳承的所思所想〉，《蘭臺世界》2010年1月下。
- 13.于璐〈從古籍整理看文化傳統與現代化〉，《成都教育學院學報》第17卷第6期，2003年6月下。
- 14.高日陽〈嶺南中醫藥文獻數字化整理研究方法及其意義〉，《中醫研究》第21卷第8期，2008年8月。
- 15.陳增杰〈《溫州文獻叢書》的選材、整理方法和價值〉，《溫州大學學報社會科學版》第20卷第6期，2007年11月。
- 16.朱建成〈簡議海外華人文化認同〉，《上饒師範學院學報》第30卷第4期，2010年8月。
- 17.韓震〈全球化時代的華僑華人文化認同的特點〉，《揚州大學學報(人文社會科學版)》第13卷第1期，2009年1月。

---

<sup>17</sup> 本文曾於2014年4月18日，在僑光科技大學應用華語文系舉辦的「2014年華人社會與文化學術研討會」發表，承蒙與會者給予中肯的修改意見，在此致謝。

## 南投竹山連興宮媽祖廟匾聯初探

陳靜宜\*

### 一、地方發展沿革與連興宮發展歷史

#### (一)竹山開發狀況

竹山位居八卦山系南端，據台灣中部進入內山的重要隘口位置，故開發甚早，可上溯至明鄭時代。鄭成功舊部屬福建同安人林圯，率兩百名部眾開墾至昔稱「二重埔」地區(今日竹山一帶)，遭遇原住民強力抗拒，在激烈的對峙中，林圯及百餘名部下，因糧盡而慘遭殺害。殘餘部眾，含悲追擊，終於擊退原住民。並在俟後先民前仆後繼的努力開墾之下，在此逐漸形成聚落。居民為紀念林圯開疆闢土的貢獻，乃將地名改稱「林圯埔」，或作「林驥埔」、「林圯埔」、「林圯埔」等。<sup>1</sup>

林圯之後，竹山進入集集要衝的社寮地區，也在康熙二年(1663)由杜閩、杜猛、杜養、張創、莊行萬等人，由南靖、平和、龍溪等三縣來此開發(杜猛、張創可能在乾隆年間入墾)。而緊鄰林圯埔的竹圍子、下崁一帶，也在康熙四年(1665)由來自平和及南靖的林新彩、陳匹、曾振成、張赫、石文宴，以及張姓、廖姓等人進入開拓。其後埔心子(康熙八年，1669)、江西林(康熙八年，1669)、後埔子(康熙八年，1669)、大坑(康熙二十八年，1689)、田子(康熙三十三年，1694)、香員腳(康熙五十八年，1719)、豬頭棕(康熙五十八年，1719)、硿礮(雍正五年，1727)、福興(雍正七年，1729)、勞水坑(乾隆十七年，1752)、桶頭(乾隆十七年，1752)、山坪頂(乾隆二十三年，1758)、鯉魚尾(乾隆五十七年，1792)、筓子林(嘉慶七年，1802)、大鞍(道光十年，1830)等地漸次開發<sup>2</sup>。

大致而言，清代時期竹山一地，含沙連堡及鯉魚頭堡，而在清末已經出現的村莊，據《彰化縣志》沙連堡各莊有：林圯埔、三角潭、埔心仔、江西林、香員腳、下坪莊、冷水坑、花溪厝、中崎莊、柯仔坑、磁礮厝、豬勝棕、

---

\* 陳靜宜，東海大學中國文學系在職專班碩士，南投營盤國小教師。

<sup>1</sup> 劉枝萬《南投縣人物志稿》(南投，南投縣文獻委員會，1962年，頁1)：「至鄭經之時，布屯田制，圯率所部赴斗六門(今斗六鎮)開墾。其地為土番布農族游獵之區，土沃泉甘，形勢險要。圯至，築柵以居，日與番戰，拓地至水沙連(今竹山鎮)，驅逐土番於東埔蚋附近，遂據竹圍仔庄。久之，番不甘服，屢次傾社來襲，眾寡不敵，終被圍……番乘夜逆襲，終被殺，所部死者百餘人……番去，居民合葬之，四時為祭，名其地為『林圯埔』。」

<sup>2</sup> 陳鳳儀《竹山郡管內概況》，昭和七年(1932)，手稿，卷16。另杜猛、張創可能在乾隆年間入墾，見林文龍《社寮三百年開發史》，竹山，社寮文教基金會，1998年，頁25-26。

東埔蠟、圳頭坑、笋仔林、小半天、車軌寮、獐仔寮、粗坑莊、坪仔頂、清水溝、社寮莊、藤湖莊、木屐寮、他里溫、水底寮、頂埔莊、後埔仔、水車莊、集集街、廣盛莊、濁水莊、田寮莊、屈尺龜、崁頂莊<sup>3</sup>。其中除小半天、車軌寮、獐仔寮、粗坑莊、坪仔頂、清水溝、廣盛莊、濁水莊、田寮莊、屈尺龜、崁頂莊等分屬今鹿谷、集集與名間之外，其餘皆屬於目前竹山鎮轄區。而鯉魚頭堡下所轄各村莊為今田子、福興、鯉魚、坪頂、瑞竹、桶頭各里，主要舊聚落有內田仔、外田仔、泉州寮、不知春、東勢坑(即勞水坑)、詔安寮、山坪頂、木瓜潭、過溪仔、鯉魚尾等<sup>4</sup>。此為竹山鎮於清代時的村莊範圍。至清朝收回台灣之後，竹山地區由於貿易地位重要，日漸受到重視。<sup>5</sup>

日治時期日人大舉更改台灣舊地名，至大正九年(1920)，因見附近山頭竹林甚多，乃正式稱此地為「竹山」。戰後沿用舊地名而有現今之「竹山鎮」。

竹山鎮位於南投縣最南端，依順時針方向與彰化縣、雲林縣、嘉義縣為鄰。往昔稱為「竹圍仔」，以前住屋，慣以植竹形成天然屏障以保衛居家安全，居民也以附近廣茂的竹林為生。其所處地理位置大致如下：

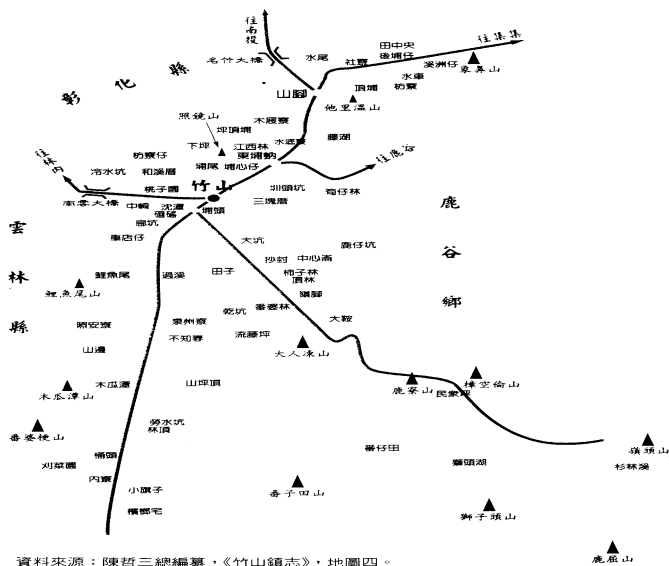

資料來源：陳哲三總編纂，《竹山鎮志》，地圖四。

<sup>3</sup> 周鍾瑄《彰化縣志》，南投，省文獻會，1993年，頁51。

<sup>4</sup> 有關鯉魚頭堡下各聚落，詳見王志宇〈台灣的地頭土地公--以竹山地區土地公廟為例〉，《逢甲人文社會學報》2，2001年，頁132-138。

<sup>5</sup> 依據康熙五十七年(1717)知縣鍾瑄修《諸羅縣志》記載，林圯埔「為水沙連及內山諸番出入之口，險阻可據，有路可通山後哆囉滿。」又《彰化縣志》：「為斗六門等入山總處。」又《雲林縣採訪冊》：「林圯埔街，在縣東二十五里；為沙連堡貿易總市。」光緒十三年(1887)清廷於竹山設置「雲林城」，號為「前山第一城」。

(二)地方信仰中心--連興宮的創建與修護



「九二一」震災後重修之正門

「九二一」震災後重新建立造型獨特的源流說明

連興宮，位於今竹山里下橫街 28 號，地基 120 餘坪，為舊林圯埔市區，位居漢人早期開發重要位置，深具歷史地位。廟宇經多次整修及九二一地震破壞，但仍具漳州建築美感特色，尤其廟內匾聯豐富，這些匾聯除了記錄居民對媽祖虔誠的信奉，也說明竹山一帶以此展開的文教風氣。至於廟內殘存的石碑等，則為當地重要的歷史地位提出見證。以下針對連興宮的創建及修護作一介紹。

竹山、鹿谷地區，從林杞圯參軍在永曆十九年(1665)入墾之後，經過七十多年的歲月，平地幾已開發完成，漳州系移民乃凝聚民間信仰的力量，籌建媽祖廟，並於乾隆年間奉祀湄洲媽祖，乾隆七年(1742)九月六日舉行「天后宮」媽祖安座典禮<sup>6</sup>。

接下來至今 260 餘年間，連興宮歷經民間各代 6 次修建<sup>7</sup>，由主殿往前後

<sup>6</sup> 另據劉枝萬的調查，其沿革相傳起於乾隆二十一年(1756)，居民「割香」於北港朝天宮，募建。實際而言，連興宮創建的時間已不可考，但應不晚於乾隆二十六年(1761)。咸豐六年(1856)完成的第一次大修，是文獻上可溯及的最早年代。以上參考閩亞寧主持、黃炫星研究《南投縣縣定古蹟竹山連興宮修護調查研究》，中國技術學院，台北，2002 年第 1 版，頁 41。

<sup>7</sup> 第 1 次修建為咸豐四年(1854)，由舉人林鳳池、訓導陳希亮首倡，予以重修，是年竣工。光緒十一年(1885)，秀才陳上治、地方人士陳文彩首倡，再略事修繕。第 2 次為清末日治初期，明治三十七年(1904)至昭和二十年(1945)，其間修築記載不明。第 3 次民國六十一年(1972)，由神蹟指示重修，2 月 24 日至 11 月 20 日完成。第 4 次，民國六十三年(1974)至六十五年(1976)5 月 16 日，加建後殿三樓。第 5 次，因建物老舊，第 4 屆管理委員會於民國八十八年(1999)4 月 2 日至 9 月 15 日進行整修。同年遭遇「九

及上方逐漸擴建至三樓。主祀媽祖之外，二樓、三樓另還主祀觀音大士、神農大帝。廟的名稱也經多次變更。根據逢甲大學陳哲三教授考證，連興宮的宮名最初為乾隆三十四年(1769)稱「聖母宮」，其後陸續改名。乾隆三十九年(1774)稱「媽祖宮」，乾隆四十三年(1778)稱「天后宮」，嘉慶年間改稱「天上宮」，道光十二年(1832)改稱「天后聖母廟」，至光緒八年(1882)始稱「連興宮」。

(三)竹山居民與媽祖信仰

連興宮可以說是竹山地區籌建甚早的「地方公廟」。所謂的「地方公廟」乃是由村人集資興建，地方群眾對公廟的活動有參加的義務等，形成所謂祭祀圈。林美容曾綜合前人說法，指出一個祭祀圈所含蓋的範圍，或是一個村莊，或是數個村莊，或是一鄉一鎮，基本上它以部落為最小的運作單位，而以鄉鎮為最大的範圍。其範圍大小有層級的不同，可分為：1.部落性的祭祀圈，2.村落性的祭祀圈，3.超村落的祭祀圈，4.全鎮性的祭祀圈。不同層級的祭祀圈之間，通常有包含的關係，即大祭祀圈包含小祭祀圈。祭祀圈有幾個特質與信仰圈不同，信仰圈是以一神信仰為中心，祭祀圈是祭拜多神；信仰圈的成員資格是志願性，祭祀圈的成員資格為義務性、強迫性；信仰圈是區域性，祭祀圈是地方性；信仰圈的活動是非節日性的，祭祀圈的活動是節日性的<sup>8</sup>。

大致而言，漢人進入一地開發之後，寺廟隨著村莊的建立，也會隨之設立。如同戴炎輝所指出，台灣的鄉庄，起初是同籍人在台灣的新庄，聚居一地既久，成庄之後，則建造「庄廟」。「庄廟」即「村廟」，也是村人共有的「公廟」<sup>9</sup>。日人增田福太郎過去曾對台灣寺廟進行觀察，提出台灣的廟宇發展可分三期：1.開墾草創時期：墾民自原籍帶來保護神，供奉保護神的香火或是神像。2.聚落構成期：在開拓新地之後，開始建土地廟。3.新社會成立期：地方開發漸成街肆，職業開始分化，因而各種專業神，如文昌、關帝、華陀、神農等寺廟漸次出現<sup>10</sup>。增田福太郎指出了地方寺廟與社會發展間的關係，而這些寺廟在後來的發展過程中，往往成為地方聚落的「公廟」。

---

二一」震災，受損嚴重，經地方人士奔走成為國家三級古蹟，受政府撥款及監督，進行相關修復作業，是為第6次修建。

<sup>8</sup> 見林美容〈由祭祀圈到信仰圈--臺灣民間社會的地位構成與發展〉，《中國海洋發展史論文集》(第3集)，台北，中央研究院三民主義研究所，1988年，頁99，102-106。

<sup>9</sup> 戴炎輝《清代台灣之鄉治》，台北，聯經，1984年初版2刷，頁112-113。

<sup>10</sup> 增田福太郎《台灣的宗教》，東京，株式會社養賢堂，1939年，頁5-13。

媽祖<sup>11</sup>的信仰，可說是台灣地區非常普遍的信仰，竹山地區因此早在乾隆年間即有今日連興宮的創建。連興宮的創建素來有兩種說法，一為「里人公」所建，一為「割香於北港」<sup>12</sup>，兩者俱屬增田福太郎的第一說。

至於為何在遠離海口的山中地區，仍建立了「媽祖廟」呢？原因與當地大多數居民均為漳州地區移民<sup>13</sup>，而在渡海來台的過程中，庇祐海上安全的媽祖，往往成為移民們的精神寄託，也是與原鄉聯絡的重要憑藉。因此台灣許多地方在移民據點建立一定規模之後，均會有興建廟宇的情形。在這些移民修建的廟宇中，由於「媽祖」的平易近人形象，及諸多的神蹟傳說，使得各地「天后宮」成為台灣廟宇的最大宗，「竹山地區」自然也興建了祭祀媽祖的廟宇。廟宇形成之後，不但凝聚了鄉人的宗教信仰，也成為早期鄉人聚會重要場所。

雖然在竹山的媽祖信仰僅有一處，即成立於乾隆年間的連興宮，其千秋祭典，亦僅林圯埔一地住民參與，但是實際上的繞境活動，卻包含竹山及鹿谷兩鄉鎮<sup>14</sup>。連興宮每年盛大的媽祖繞境活動，號召眾多信徒，稱其為竹山鎮全鎮及鄰近鹿谷鄉的信仰中心，並不為過。

## 二、廟內建築修砌及楹聯分布情形

連興宮為朝西<sup>15</sup>建築，由廟門口拾階而上到處可見楹聯及匾額分布。另外廟中還有兩塊頗具歷史意義的石碑<sup>16</sup>及錯落於樑柱周圍的民俗圖畫及勸善短句。整座廟宇雖然因各代陸續整建而有風格延續上的斷代，遺留下來的匾聯文化素材，其數量及品質卻極為可觀。

---

<sup>11</sup> 媽祖本姓林，莆田湄洲嶼人，約略生於宋太祖年間，少能生人福人。媽祖終生未嫁，大約卒於宋仁宗慶曆年間。之後關於媽祖的顯靈傳說漸多，加以徒眾宣揚，元代以後，媽祖更以保護航海著稱。

<sup>12</sup> 見註 6。

<sup>13</sup> 清代漳州府下轄龍溪、南靖、平和、詔安、漳浦、海澄等六縣為主。

<sup>14</sup> 莊英章《林圯埔--一個台灣市鎮的社會經濟發展史》，頁 140-142。

<sup>15</sup> 座東北朝西南，本為「鯉魚佔水地穴」，今廟門口已被各式小吃店盤據。

<sup>16</sup> 一為〈正堂馬示碑〉，乾隆四十三年(1778)九月二十四日彰化知縣馬鳴鑣所立，喻告居民按一九稅之例，繳年租約二千元充作宮內香燈費。一為〈李振青諭示碑〉，立於道光四年(1824)，記當時解決押送順流而下竹排的排夫被勒索事件，約定每排抽「貳佰文」，作為連興宮及元帥廟的香燈費。由於政府規定的影響使連興宮經費充裕，曾經盛極一時。





樑柱間的題字、繪圖

民俗傳說繪圖

單以楹聯分布的數量而言；一樓有 11 聯，二樓有 15 聯，三樓有 3 聯。主要都以廟名及地理特色作為創作題材。其分布位置參見附錄，內容則於下文中另行說明<sup>17</sup>。

楹聯除了分布在門口及神龕兩旁之外，也鑄刻在沿著廟身並列的許多楹柱上。進出廟的眾多小拱門上，紛紛以水泥材質白色粉漆印製許多四字短語對子，字跡為標準楷書，文雅秀麗。神龕上方則有與主祀神明相關的匾額，往往年代久遠，氣勢磅礴。



慈航載福(小門)

母儀稱后(小門)

### 三、楹聯分析及欣賞

廟宇，在台灣的社群活動中，不僅是信仰的中心，並且與地方發展關係密切。從建築主體所釋放出來文學、藝術之美，足以喚醒人們內在的人文情思，並在莊嚴肅穆的宗教氛圍裡，形塑一道文化的軌跡、歷史的長廊，其風華往往引人入勝。

廟宇除了宗教屬性所衍生的相關人文活動外，其文藝特質也透過匾額、楹聯、彩繪等文字、圖像釋放出來。本文對匾額、楹聯的探討，除了文字意義

<sup>17</sup> 參見【附錄二】。

的解讀外，也將嘗試分析匾、聯所展現的文學、藝術價值，並附有匾、聯文字的完整記錄表與位置分布圖。至於廟宇的彩繪故事及石碑等，暫不予以討論。

仔細觀察連興宮，很容易可以發現，廟中匾聯隨著寺廟整修迭有增添，匾聯中的時代及字體因而不同。一般而言，同一時間形成的數組對聯，往往同時並列，一字排開，採用同一風格<sup>18</sup>。此種狀況一至三樓皆有。連興宮中的匾聯另一項特色，為時代記錄較不明顯，甚至書寫者亦不可考。<sup>19</sup>

至於楹聯特徵，可分以下數方面討論之：(一)書寫的時代、緣由。(二)文字內容。(三)書法上的特徵等。

### (一)書寫時代

由於多數留存廟中的楹聯並未署明書寫年月及作者，以致造成查考上的困擾。但是由楹聯文字的蛛絲馬跡往往可作合理的年代推測，例如廟中許多楹聯以「連」「興」<sup>20</sup>二字起始，可判斷多為乾隆八年(1743)正式更名為「連興宮」之後所作。字句中提及「竹山」、「鹿谷」為日治時期大正九年(1920)正式更名之後所作。二、三樓中配合主祀神明的匾聯，以其保存狀況看來，多與神像開祀年代相類。

#### 1.文字內容

為便於分析，將以各樓層逐步根據內容及各項特徵作說明。一樓中以「連興」為首的題聯有八對。二樓則以「竹山」地名作為創作主題，在十一聯中佔六聯。其餘則多為對神明的頌揚。以下由一至三樓逐步略作簡介。

#### (1)一樓



<sup>18</sup> 由內容、字跡、風格的相似情形，可作判斷依據。

<sup>19</sup> 此點經廟方人員證實，各式匾聯資料歷來因缺乏重視及保存，詳情多已不可考。

<sup>20</sup> 竹山地區舊名「水沙連」，因取「水沙連興旺」之意，創立「連興宮」宮名。

由門口進入，首先映入眼簾的是門口柱子上的三副入口對聯。其內容由右至左，記錄<sup>21</sup>如下：

連鎮三山，竹邑神恩人共仰；  
興通四海，莆田后德月同輝。  
連環文字紀神功，蘋藻千秋崇竹鎮；  
興復舳舻欽后德，香煙萬里溯湄洲。  
連眷竹山，雨順風調沾后澤；  
興懷鹿谷，年豐物阜仰天庥。

中央置宮名匾額「連興宮」。三聯全為上下句平起格式，上聯以仄聲收韻，下聯則以平聲收韻。內容說明地方人士對連興宮媽祖的虔誠信仰，巧妙地將「竹山」、「鹿谷」等地名融於字句中。內容氣勢宏偉，用詞順暢，同時稱頌媽祖神蹟並述及地方特色，堪稱佳作，作為入門楹聯，予人深刻印象。由於聯語以「連興」二字作為創作主題，判斷應是光緒八年(1882)最後定名之作品。但因「九二一地震」崩塌，現為全新建築。



入門後，在天井前有楹聯三副，匾額二方，內容分別是：

恩澤連綿，媽為芸生航四海，萬里慈帆利濟；  
香煙興盛，祖留名剝饗千穗，千秋俎豆常新。  
海滋恩深(民國 35 年孟春，竹山郡守王美木)

<sup>21</sup> 為便於讀者辨認，本文所採用的楹聯等左右方向敘述，均以讀者面對建物為準。

盛德母儀(921 修後匾額，甲申年第五屆管委會)

溯降生於湄島，水德配天；

沛恩澤乎人間，母儀稱后。

兩方匾額一由地方首長，一由管理委員會製作，令人聯想到古今民智漸開、民主勃興，主事者似乎也由政治人物轉為民間眾人了。至於三副對聯，一改「連興」為首的對句，主要以媽祖海上神威作為敘述重點。書法藝術上字跡較為潦草，部分字體並不容易辨認。

天井後楹聯如下：

連庇及粉榆，浩蕩神恩人共仰；

興觀無畛域，崔巍聖德世同欽。

連歲豐穰，竹里萬家沾雨露；

興文薈萃，沙連百世被絃歌。

連歲錫神庥，一角觚梭崇竹邑；

興邦欽母範，千秋綸渚溯莆田。

以上三副同時註明為「壬子年(1972)仲冬陳錫卿獻並書」<sup>22</sup>，第一聯說明民眾對媽祖神威的欽服，第二聯歌頌鄉里人文薈萃，第三聯不同於其他聯，以竹山受媽祖庇祐倒溯至天后與大陸故土的淵源。

更接近神龕的楹聯較為古老，由外貌判斷應為較早期的作品。

每從海島渡慈航，萬里煙波成彼岸；亦同人間看玉燕，千門孤天祝西王。」  
後為：

水德配天，海靜波恬，共仰神光普照；

母儀稱后，民安物阜，咸沾恩惠宏深。

上下二聯，洋溢安祥的氛圍

連繞喜林巒，好竹萬竿吟玉局；

興隆容市井，名山一角煥璇宮。

此聯點出連興宮位於竹山市集的地理位置。

連山好竹遠璇宮，靈溯湄洲安萬戶；

興土良材班玉筍，恩沾沙堡享千秋。

由當地地理上群竹環繞寺廟，「靈溯湄洲」指崇拜的主神為媽祖，再由神靈護衛鄉里作結，短短一句涵義完整。下聯轉入當地特產，以「享千秋」說明期

<sup>22</sup> 此三者字跡略偏館閣體，柱體為新造，應是九二一震災之後重建。

盼地方長久繁榮的心願。神龕匾額「德佈山海」，日治昭和十一年歲次乙亥(1935)仲冬成立，字跡屬隸書一類，體重方正，予人四平八穩的安定感。

(2)二樓



由一樓轉入二樓，須經兩扇小拱門，門上有題辭，右門題「靈昭海國」，左門題「慈航載福」。二樓主祀觀音大士，楹聯多以「觀音」二字為起始。以下仍由外而內略作介紹。

觀透千般，東海遙通南海；

音傳八表，竹山即是陀山。

此聯以地理上具體的位置比擬觀音傳說，東海與南海「遙通」，拉近與神明間的地理位置，將竹山比擬為觀音大士修練的陀山，希望藉由觀音大士延伸庇祐竹山鄉民的想法表露無疑。

以下則是一系列外表形式類似，以「竹山」作為題目的楹聯。

竹譜紀當年，雨後琅玕描興可；

山鐘喧此日，朝來瓶鉢禮如來。

記錄祭祀的神明。

竹里蠡崇祠，篲路永懷林圯績；

山城鍾勝地，軒楹喜近鄭王公。

追懷林圯當年對開墾此地的貢獻，並述及與東埔蚋王公廟為鄰的喜悅之情。

竹邑日繁榮，且喜龍年崇漢時；

山城春浩蕩，遙看鳳岫聳堯封。

此聯據文字字面，應為龍年春季所作<sup>23</sup>，除了記錄時間之外，並書寫對竹山日益繁榮的喜悅。

<sup>23</sup> 依據連興宮修建史，第四次完成年份恰為龍年，故其完成時間應為民國六十五年(1976)。



竹筍斫深林，筍味芬芳燒野老；  
山茶烹凍頂，茶煙嫵娜荐空王。

竹山盛產的竹林，鹿谷著名的凍頂茶，是野老、天神共享的人間美味，也足以入詩歌頌。

竹塢簇龍孫，法雨無涯沾紫竹；  
山峰連鹿谷，梵宮有幸傍青山。  
竹蒼崇邱，坡老新詞堪藻繪；  
山通大海，吳公舊碣好摩挲。

前者以雲霧縹緲的自然景觀與廟宇作連結，後者提出文藝開拓的願景。

右側為註生娘娘鸞殿，柱上題：

註早註遲，但願省躬繁子嗣；  
生男生女，應知積德佑兒孫。

觀其內容除了與主祀神明身分非常貼切，內容更有警示眾人的意味。男女或遲早，皆由天注定，為人父母者當積德反躬，才是正途。相對於許多現代父母，因個人喜好，借助科學左右生育、干預自然的做法，這樣的看法著實可引以為鑑。中間神龕：

觀及四方，同登彼岸；  
音傳一杵，共度迷津。

茫茫修道迷津，但願有慈靄神明指示，更願眾人同登悟道彼岸，顯現出大乘佛教的精神。下列第一聯為神龕前的楹聯，勸人修身以制俗心：

觀感在人心，意馬能馴蠲俗慮；  
音容瞻佛相，毒龍制罷悟禪機。  
聖德溯開漳，拓土安民繁我族；  
福星長保境，嶺茶林筍薦神宮。

上之第二聯為左殿主祀福德正神、開漳聖宮、境王公的楹聯。上聯彰顯地方神靈的庇祐，下聯祈求地方物產永保豐饒。



二樓楹聯分立，蔚為奇觀



二樓楹聯分立，蔚為奇觀

### (3)三樓

三樓之左殿：

三界各分司，帝德常欽堯舜禹；

官家欣並祀，聖靈永配佛仙神。

是主祀三官大帝，以古聖賢與神佛對列，形成連續三名詞、三個人物的對仗情形。

凌駕超鴻濛，萬類群生歸管領；

霄雯連鳳闕，四方九服賴幟幟。

字跡秀麗，具明顯的館閣風味，是中殿入門的對聯。中殿主祀玉皇大帝，外置「凌霄寶殿」匾額，匾額上說明是玉皇大天尊寶殿落成紀念，與一樓天井後三副對聯一樣，同為信徒陳錫卿所書。內置「神光普照」匾額，受煙薰情形嚴重，應為較早期所作。楹聯書：

玉殿仰崔巍，蘋藻千秋羞漢族；

皇恩原浩蕩，觚棱一角壯堯封。

左側主祀神農聖帝：

神德拯瘡痍，本草一經傳萬世；

農工勤稼穡，嘉禾千載育群生。

敘事完整簡潔，與主祀神明功績緊密配合。



神德拯瘡痍，本草一經傳萬世；  
農工勤稼穡，嘉禾千載育群生。



三界各分司，帝德常欽堯舜禹；  
官家欣並祀，聖靈永配佛仙神。

## 2.書法特徵

清初台灣書壇承襲中原風氣，以明清帖學為主要系統，習顏、柳，並參雜趙、董風貌，復夾雜陳白沙(粵人)、張瑞圖(閩人)等野逸書風，純真且樸實，頗能吻合移民草創時期之精神。

客觀說來，清代台灣書壇堪稱蓬勃，書家輩出；但風貌方面持平而論，

因為受到有清院體書風的侷限與束縛，同時碑學資料蒐集不易，加以習書以科舉掛帥，創性薄弱，故缺乏氣勢磅礴之作。

所謂書法中的院體書風，乃是指士子為求取功名，多以工整勻稱的楷書答卷，不可流於潦草，端整之餘又須避免失之僵硬；為此書寫試卷而發展出一種共同的風格，稱為「館閣體」。館閣體的形成，是在明成祖時代，時稱「台閣體」，這些名稱均是因為當時翰林院及館閣中的官僚擅寫這些書體，故名。至清代中期，要求更嚴，乃至所謂顏體趙面的「黑大光圓」，要求寫得烏黑、方正、光潔、大小如算子。由於康熙皇帝對董其昌甚為賞識，而乾隆皇帝又喜趙孟頫書，為迎合帝王趣尚，乃造成董、趙兩家左右書壇，而風靡一時。後來便衍生其義，將所有拘謹刻板的字，泛稱為「館閣體」。在有清一代，台灣士子為了一世前程，亦循此流風，楹聯上頗多此類書體。大致而言，日治時期多端整厚重之風，清以後以館閣體為主，風格清秀。

#### 四、結論

觀察宮內匾聯作品字體及內容紛雜，應為歷代接力完成。在內容上，雖然有許多令人拍案叫絕的佳句，卻也有強為對仗的字句，書法的藝術成就，也有良莠不齊的現象，這或許與竹山地區基礎教育發達，卻缺乏重量級文人的情況有關<sup>24</sup>。

連興宮內的楹聯資料豐富，著實為重要的民俗文化寶庫。雖然廟宇本身經由歷代整建，漸失原始風貌，但是，就因其與先民密不可分的發展歷程，和內藏文物在歷史上的重要性，使得連興宮在九二一震災受損嚴重的情形之下，仍被評定為三級古蹟，並由政府撥款修復。我輩若要窺見前人生活、研究固有文化，凡此種種均是值得探索的線索。本文因個人能力有限，尚有許多可待改進之處，加以連興宮中寶貴資料甚多，只得留待有文化傳承大願的各方人士，繼續加以整理了。

#### 【附錄一】：連興宮匾聯一覽表

一樓

位置	內容	備註
廟門口(楹聯，右)	連鎮三山，竹邑神恩人共仰； 興通四海，莆田后德月同輝。	
廟門口(楹聯，中)	連環文字紀神功，蘋藻千秋崇竹鎮； 興復觚稜欽后德，香煙萬里溯湄洲。	連興宮(匾額)
廟門口(楹聯，左)	連眷竹山，雨順風調沾后澤；	

<sup>24</sup> 竹山地區歷代建立社學作為基礎教育場所，但較著名的科舉文人只有林鳳池等數人。



	興懷鹿谷，年豐物阜仰天庥。	
入門後(楹聯，前)	恩澤連綿，媽為芸生航四海； 香煙興盛，祖留名刹饗千穰。	
入門後(匾額)	海滋恩深(民國 35 年孟春，竹山郡守 王美木) 盛德母儀(921 修後匾額甲申年，第五 屆管委會)	天井前，中間第 一道匾額 天井前，中間第 二道匾額
入門後(楹聯，後)	溯降生於湄島，水德配天，萬里慈帆 利濟； 沛恩澤乎人間，母儀稱后，千秋俎豆 常新。	
天井		
天井後(楹聯，前)		王子年仲冬陳錫 卿獻並書(921 災 後重建)
天井後(楹聯，中)	連歲豐穰，竹里萬家沾雨露； 興文薈萃，沙連百世被絃歌。	王子年仲冬陳錫 卿獻並書(921 災 後重建)
天井後(楹聯，後)	連歲錫神庥，一角觚稜崇竹邑； 興邦欽母範，千秋綸渚溯莆田。	王子年仲冬陳錫 卿獻並書(921 災 後重建)
主殿前(楹聯，前)	每從海島渡慈航，萬里煙波成彼岸； 亦同人間看玉燕，千門孤天祝西王。	大正六年春月鄭 貽林隸書
主殿前(楹聯，中)	水德配天，海靜波恬，共仰神光普照； 母儀稱后，民安物阜，咸沾恩惠宏深。	大正六年春月鄭 貽林隸書
主殿前(楹聯，後)	連繞喜林巒，好竹萬竿吟玉局； 興隆容市井，名山一角煥璇宮。	民國子丑重建紀 念，張達修撰， 唐可均書
神龕楹聯	連山好竹遶璇宮，靈溯湄洲安萬戶； 興土良材班玉筍，恩沾沙堡享千秋。	民國子丑重建紀 念，張達修撰， 唐可均書
主殿匾額	德佈山海	昭和十一年歲次 乙亥仲冬穀旦 (主殿匾額，右門 「聖德配天」，左 門「母儀稱后」)

說明：現今可見為十二聯，較《南投縣縣定古蹟竹山連興宮修護調查研究》「附錄一」〈連興宮匾額、楹聯實錄〉記載，缺少匾額「神聖護國」(王子年孟春穀旦)、「宏昭母德」(民國八十六年季春吉旦)，及楹聯「連天史跡歷悠久；興德巍峨績譽芳」、「連惠民生春秋永祀；興榮國土歲月維新」、「連歲保臺疆，母儀稱聖；興邦安海甸，后德同天」。

二樓

位置	內容	備註
	靈昭海國(右門)慈航載福(左門)	由宮內向外的銜接門
由外往內排列之對列楹聯	觀透千般，東海遙通南海； 音傳八表，竹山即是陀山。	本樓主祀觀音大士 張達修撰
	竹譜紀當年，雨後琅玕描興可； 山鐘喧此日，朝來瓶鉢禮如來。	
	竹里轟崇祠，簞路永懷林圯績； 山城鍾勝地，軒楹喜近鄭王公。	張達修撰
	竹邑日繁榮，且喜龍年崇漢時； 山城春浩蕩，遙看鳳岫聳堯封。	
	竹筍斫深林，筍味芬芳燒野老； 山茶烹凍頂，茶煙嫵娜荐空王。	
	竹塢簇龍孫，法雨無涯沾紫竹； 山峰連鹿谷，梵宮有幸傍青山。	
	竹蒼崇邱，坡老新詞堪藻繪； 山通大海，吳公舊碣好摩挲。	台中市民眾敬獻
右殿	註早註遲，但願省躬繁子嗣； 生男生女，應知積德佑兒孫。	註生娘娘
中殿	觀感在人心，意馬能馴蠲俗慮； 音容瞻佛相，毒龍制罷悟禪機。	中殿祭祀觀音菩薩
中殿	觀及四方，同登彼岸； 音傳一杵，共度迷津。	中殿祭祀觀音菩薩 匾額「神恩浩蕩」
左殿	聖德溯開漳，拓土安民繁我族； 福星長保境，嶺茶林筍薦神宮。	主祀福德正神、開漳聖宮、境王公

三樓

位置	內容	備註
右殿	三界各分司，帝德常欽堯舜禹； 官家欣並祀，聖靈永配佛仙神。	主祀三官大帝
中殿	凌駕超鴻濛，萬類群生歸管領； 霄雯連鳳闕，四方九服賴幟幪。 (門口)  玉殿仰崔巍，蘋藻千秋羞漢族； 皇恩原浩蕩，觚稜一角壯堯封。(神龕)	主祀玉皇大帝 外置「凌霄寶殿」， 民國六十五年冬月 吉日陳錫卿敬獻匾 額--玉皇大天尊寶殿 落成紀念，陳錫卿。 內置「神光普照」， 丙辰年孟冬穀旦連 興宮擴建委員會主 委莊錦泉善人敬獻 匾額。
左殿	神德拯瘡痍，本草一經傳萬世；	主祀神農聖帝

農工勤稼穡，嘉禾千載育群生。

【附錄二】：連興宮匾聯、楹聯位置圖

一樓

文字

A 咸豐丙辰年  
 舉人林鳳池  
 訓導陳希亮  
 希白  
 陳榮賢  
 陳彩龍  
 陳朝魁  
 生員陳次仁

a 貢元陳笑周  
 貢元林易芳  
 監生曾榮光  
 許瑞家  
 陳德樸  
 林壬□  
 賴益  
 弟子全謝

柱聯

B 恩澤連綿媽為芸生航四海  
 C 溯降生於湄島水德配天萬里慈帆利濟  
 c 沛恩澤乎人間母儀稱后千秋俎豆常新  
 D 連庇及枌榆浩蕩神恩人共仰  
 d 興觀無畛域崔巍聖德世同欽  
 E 連歲豐穰竹里萬家沾雨露  
 e 興文蒼萃沙連百世被絃歌  
 F 連歲錫神庥一角觚稜崇竹邑  
 f 興邦欽母範千秋綸渚溯莆田  
 G 每從海島渡慈航萬里煙波成彼岸  
 g 亦同人間看玉燕千門孤天祝西王  
 H 水德配天海靜波恬共仰神光普照  
 h 母儀稱后民安物阜咸沾恩惠宏深  
 I 連繞喜林巒好竹萬竿吟玉局  
 i 興隆容市井名山一角煥璇宮

b 香煙興盛祖留名剝饗千穰

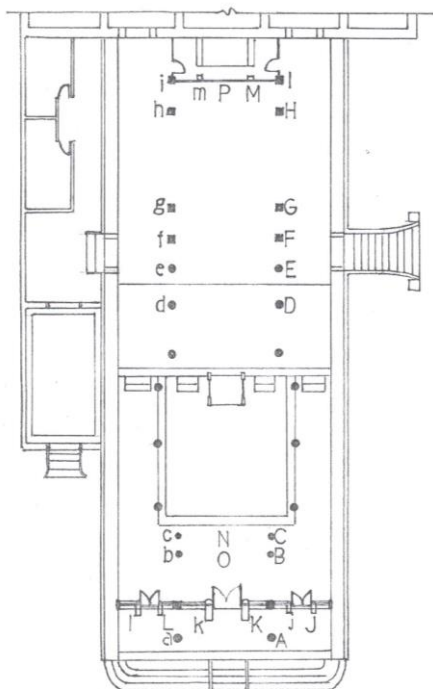

門聯

J 連鎮三山竹邑神恩人共仰  
 K 連環文字紀神功蘋蘩千秋崇竹鎮  
 L 連眷竹山雨順風調沾后澤  
 j 興通四海莆田后德月同輝  
 k 興復觚稜欽后德香煙萬里溯湄洲  
 l 興懷鹿谷年豐物阜仰天庥

神龕

M 連山好竹遠璇宮靈溯湄洲安萬戶      m 興土良材班玉筍恩沾沙堡享千秋

匾額

N 盛德母儀      O 海滋恩深  
P 德佈海山

二樓

神龕

A 觀及四方同登彼岸      a 音傳一杵共度迷津

柱聯

B 觀感在人心意馬能馴躡俗慮      b 音容瞻佛相毒龍制罷悟禪機

C 註早註遲但願省躬繁子嗣

c 生男生女應知積德佑兒孫

D 聖德溯開漳拓土安民繁我族

d 福星長保境嶺茶林筍薦神宮

E 竹筍斫深林筍味芬芳燒野老

e 山茶烹凍頂茶煙嫗娜荐空王

F 竹塢簇龍孫法雨無涯沾紫竹

f 山峰連鹿谷梵宮有幸傍青山

G 竹蒼崇邱坡老新詞堪藻繪

g 山通大海吳公舊碣好摩挲

H 竹譜紀當年雨後琅玕描興可

h 山鐘喧此日朝來瓶鉢禮如來

I 竹里轟崇祠筆路永懷林圯績

i 山城鍾勝地軒楹喜近鄭王公

J 竹邑日繁榮且喜龍年崇漢時

j 山城春浩蕩遙看鳳岫聳堯封

K 觀透千般東海遙通南海

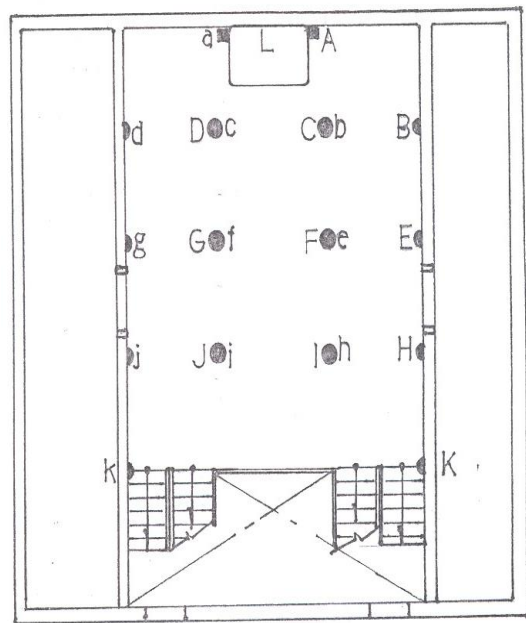

k 音傳八表竹山即是陀山

匾額

L 神恩浩蕩

三樓

匾額

A 凌霄寶殿      a 神光普照

柱聯

B 玉殿仰崔巍蘋藻千秋羞漢族

b 皇恩原浩蕩觚棱一角壯堯封

門聯

C 三界各分司帝德常欽堯舜禹

c 官家欣並祀聖靈永配佛仙神

D 凌駕超鴻濛萬類群生歸管領

d 霄雯連鳳闕四方九服賴幟幟

E 神德拯瘡痍本草一經傳萬世

e 農工勤稼穡嘉禾千載育群生

說明：宮內楹聯位置圖依現況繪製

參考書目

一、書籍

- 1.莊英章：《林圯埔--一個台灣市鎮的社會經濟發展史》，台北，中研院民族所，1977年，1993年二刷。
- 2.林明德：《澳門的匾聯文化》，財團法人中華民俗藝術基金會，1997年12月。
- 3.周鍾瑄：《彰化縣志》，南投，省文獻會，1993年。
- 4.劉枝萬：《南投縣文獻叢輯(9)》，南投，南投縣文獻委員會，1961年。
- 5.劉枝萬：《南投縣人物志稿》，南投，南投縣文獻委員會，1962年。
- 6.許文欽主修，陳哲三總編輯，吳福助等編纂：《竹山鎮志》，竹山鎮公所，2001年12月，第1版1刷。
- 7.閻亞寧主持，黃炫星研究：《南投縣縣定古蹟竹山連興宮修護調查研究》，中國技術學院，台北，2002年第1版。
- 8.連興宮管理委員會：《(媽祖宮)沿革》，竹山連興宮，2004年2月24日。

二、論文

- 1.張敬郎：〈山水名勝楹聯藝術談〉，《安徽教育學院學報》，1994年第3期，總第54期。
- 2.劉汝錫：〈從群體性宗教活動看台灣的媽祖信仰〉，《台灣文獻》第37第3期，1986年。
- 3.林柏維：〈誰是林鳳池〉，《台灣日報》副刊，2004年1月5、6日。

(本文承蒙東海大學中國文學系吳福助教授指導，謹此致謝)

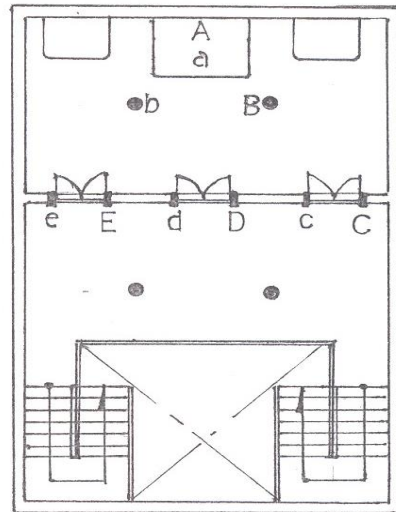

## 《遊臺灣日記》

南海姚鈞石原著，郭明芳\* 整理

### 敘錄

《遊臺灣日記》，南海姚鈞石撰，一冊，民國七(1918)年序活字石印本。是書共廿七葉(54 頁)，每半葉十行、行廿三字，單邊，版心黑口、雙黑魚尾，魚尾下著錄葉數。

前有姚鈞石肖像、次為〈正誤〉，計四條：

第五篇後幅第四行第式字下漏(植)字

第十篇前幅之出絲表日本下表正(一式

一式○○○○)誤(三一式○○○○)

第十一篇前幅第式行第八字正(沼)字誤

(沿)字

第廿五篇前幅第十行本字下漏(島)字

次姚氏〈自序〉，署民國七(1918)年四月，敘述遊臺始末，

余素具遠志，喜瀏覽山川、名勝及製造廠，而研究實業之學識。嘗讀《史記》，觀其雄文偉論，全由閱歷而生，恆心焉慕之。方愚初見日本之駐廣州總領事上野君也，余年尚少，蒙諄諄以遊學勸勉。及上野君去任，而瀨川總領事來，仍以遊學相勗，謂今日世界以科學為重耳，聞究不如目見。及瀨川君去任，而赤塚總領事來，謂人無學問與物何異，并殷殷勉以遊學日本，其學業必更大進。奈未能輟業遠行，徒付之虛願。乃赤塚君去任，而太田總領事來，仍勉以留學，謂稍暇宜到日本縱遊，一開眼簾，肅聽嘉言，非常欽佩。適今年春，太田總領事及臺灣銀行行長小笠原先生往臺之便，同人遂組織一觀光團，余得隨江太史孔般、黃團長鷺常、馬華經理伯年、何院監肇泉諸先生之後，而遊歷臺灣。初以為觀風問俗，遊覽山川、古蹟而已，不料到臺之後，所見學校教育、醫院衛生、種植畜牧、製造試驗，出產繁多，各種實業之進行，啟發心思不少，又出余之意外。緣執筆記之，以為日後再遊別處之參考者，非敢云問世也，諒之。



\* 東吳大學中文研究所博士班

正文記事起自四月六日，迄於(四月)廿七日，計約廿二日(實際在臺停留約十二日)。依序文時間與內文所記時間斷限推算，當在民國七(1918)年。是書內容所記為鈞石偕廣東觀光團諸人遊歷臺灣，自南而北，逐日記錄；於行程記載後又附參觀單位簡介，對瞭解日治時期臺灣政經建設頗有助益。此觀光團於臺灣總督府編輯之《臺灣史料稿本》大正七年四月亦有記載：

是月 廣東觀光團來臺ス

〔民政事務成績題要〕第二四編 官房外事課ノ部

四月 廣東觀光團一行來台ス其氏名左ノ如シ

前清翰林廣東全省清鄉督巡按使顧問 江孔殷

粵省商團團長(公安火災保險公司總理) 黃鶯塘

官立廣東醫院醫監 何肇泉

廣東財政總顧問 馬伯年

廣東總領事 太田喜平

台灣銀行廣東支店長 小笠原三九郎

廣東日本人會副會長 森清太郎

本島ノ各地視察了了ヘ同月下旬ヲ以テ歸廣ノ途ニ就グリ(頁 59)

又日治時期《臺灣日日新報》亦有不少報導反應，如四月十二日六版載，廣東觀光團，一行八名抵臺北。廣東有力者，江孔殷氏一行，為本島觀光，一昨經附「天草丸」入基隆港。其船因海上不穩，遲至午後二時始入港，一行即與出迎諸氏。以午後三時十分，附基隆出發之汽車。四時二十分抵臺北，受官民多數出迎，乃入「鐵道旅館」，于樓上應接所，與重要官民敘見面之禮。既又拜訪總督官邸，暫時歸館後。入夜乃赴總督官邸招宴，一行往返，豫定二星期。…



《臺灣日日新報》報導「廣東觀光團」

姚鈞石藏書印記

以上其所記皆與姚氏記大致相合，又略可知遊臺八人名氏。吾人亦可通過《臺灣日日新報》其餘報導與《日記》相互增補。本書記載重點以工商業為最，或許與姚氏經商本業有關。又其中或有對臺灣風土民情有所助益者，如記參訪臺南孔廟，

往孔子廟參拜。此廟建自前清，歷年已久，頹毀倒塌，弗克支持。今由臺灣政府捐助壹萬伍千元，為之重修。至今年三月始落成，現仍未陞座開光，計工程用去三萬三千六百元，除政府捐助壹萬伍千元外，餘悉由人民、由捐簽并。聞已派人前赴山東調查祭聖樂器，以備將來。設置孔道之大，無往不屆歟。

又如對日人鴉片政策的描述，

阿片製造場設於該局之右，其造法與中國昔時所煮無異。惟中國昔時用火煮，該場則用蒸汽之別。原料亦係產自秘魯，到丁蘭，轉印度之架拉吉打而來。現在年消約二十五萬罐，每罐十兩，每兩沽三元，每年消值約七百萬元。吸阿片者，需領有牌照方準吸食，計臺灣二十年前吸阿片者約十六萬人，現在只六萬人而已，預算十年後，吸阿片者可消滅淨盡。

是書為日治時期大陸人士遊臺所見所聞紀錄。此類記錄於《臺灣文獻叢刊》收有池志澂(1852-1937)《全臺遊記》、施景琛(1873-1955)《鯤瀛日記》、張遵旭(?)《臺灣遊記》(第 89 種，以上皆屬奉派來台考察工商)、《臺灣旅行記》(第 221 種，「福建省立甲種農業學校」學生遊記)等，又梁啟超(1873-1929)《臺灣書牘》(收入《飲冰室合集》)等與本篇均是。此對吾人研究日治時期臺灣工商發展者，當為重要史料。然此書文采不佳，且手民之誤頗多，當先待細勘校注，方能為所用。

著者姚鈞石，廣東省南海縣人。吾人對其生平瞭解甚鮮，王吉民(1889-1972)有〈姚鈞石先生事略〉一篇(載 1941 年 12 月《中華醫史學會五周年紀念特刊》)，惜未之見。姚氏早年習醫，後業商，亦為藏書家。王伊同(1914-)稱「積二世之雄貲，善貨殖，持籌而算，億則屢中」(〈加拿大英屬哥倫比亞大學宋元明及舊鈔善本書目序〉)。渠早年廣州藏書多毀於火，後移居澳門，銳意收集。徐氏南州書樓藏書，戰爭末期大部遷移香港，迫於生計，漸售出。後姚氏得之大部，即「蒲版書藏」。1959 年其藏書約四萬五千餘售歸加拿大「卑詩大學東亞圖書館」，王伊同編有《加拿大英屬哥倫比亞大學宋元明及舊鈔善本書目》。

此書鈐印有四，「達廬藏書」、「振□書室所藏」、「臺灣□□□□□□」、「臺



灣省立臺北圖書館藏書章」。

本書為臺灣「國立臺灣圖書館」所藏，另北京「中國國家圖書館」、廣東「廣州大學圖書館」、日本「國會圖書館」亦各有藏。臺北所藏者蓋出於日治時期。是書所載於研究臺灣史頗有幫助，然戰後編纂《臺灣文獻叢刊》所收臺灣關係日記亦夥，並未收此本，抑此書有「美化日本統治」之故歟？

### 整理說明

- 一、整理《日記》文字，以不影響閱讀辨識，一仍其舊，如文中「弍」即「二」不改。惟本書原為直排，今改橫排。又為便於閱讀，以新式標點標注。原書前有〈正誤〉概已於內文修正之，不再附於《日記》。
- 一、凡《日記》文字有脫漏者以「( )」補之；凡《日記》文字有誤者以「【】」正之；凡《日記》文字有增衍者以「〔 〕」略之。
- 一、原書無圖，本次整理酌選日治時期寫真帖圖片若干以配合本文，所徵引寫真帖如次，不另出注。

村崎長昶編：《臺北寫真帖》(臺北市：新高堂書店，大正 2 年 10 月)

山川朝章編：《臺灣風景寫真帖》(臺北市：統計時報社，大正 14 年)

臺灣總督府編：《兒玉總督後藤民政長官紀念博物館寫真帖》(臺北市：臺灣總督府，出版時間不詳)

絹川健吉編：《金瓜石鑛山寫真帖》(基隆：絹川寫真館，大正 3 年 11 月)

臺灣總督府官房文書課編：《臺灣寫真帖》(臺北市：臺灣總督府，明治 41 年 10 月)

以上各書多據現有數位化成果擷取，如「國立臺灣圖書館」之「日治時期圖書全文影像系統」、日本「國立國會圖書館」之「近代デジタルライブラリー」。

- 一、凡有其他史料或當年報紙(如《臺灣日日新報》)可資佐證者附於後為附錄。



## 自序

余素具遠志，喜瀏覽山川、名勝及製造場，而研究實業之學識。嘗讀《史記》，觀其雄文偉論，全由閱歷而生，恆心焉慕之。方愚初見日本之駐廣州總領事上野君也，余年尚少，蒙諄諄以遊學勸勉。及上野君去任，而瀨川總領事來，仍以遊學相勗，謂今日世界以科學為重耳，聞究不如目見。及瀨川君去任，而赤塚總領事來，謂人無學問與物何異，并殷殷勉以遊學日本，其學業必更大進。奈【奈】未能輟業遠行，徒付之虛願。乃赤塚君去任，而太田總領事來，仍勉以留學，謂稍暇宜到日本縱遊，一開眼簾，肅聽嘉言，非常欽佩。適今年春，太田總領事及台灣銀行行長小笠原先生往臺之便，同人遂組織一觀光團，余得隨江太史孔殷、黃團長鷺塘、馬華經理伯年、何院監肇泉諸先生之後，而遊歷臺灣。初以為觀風問俗，遊覽山川、古蹟而已，不料到臺之後，所見學校教育、醫院衛生、種植畜牧、製造試驗，出產繁多，各種實業之進行，啟發心思不少，又出余之意外。緣執筆記之，以為日後再遊別處之參考者，非敢云問世也，諒之。

中華民國七年四月姚鈞石自序。

## 《遊臺灣日記》

四月六日。乘金山夜船往香港。

七日。由香港乘「天草丸」船往臺灣。正午十二時啟行。

八日。早過汕頭，日商「廣貫堂」到船歡迎，隨設讌【宴】於「光華樓酒店」。

九日。早抵廈門，隨往謁駐廈門日本領事矢田部先生茶會，並往【往】見「台灣銀行」行長山本先生。十二時「廈門台灣〔人〕公會」設讌【宴】於南軒，列席者三十餘人。

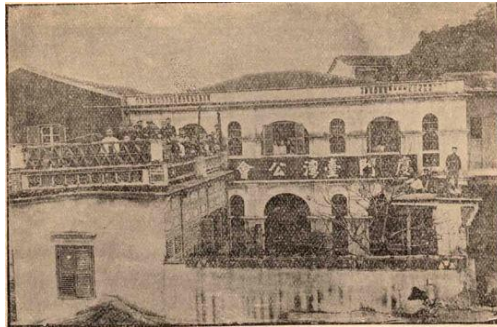

廈門臺灣公會

十日。早九時，風浪頗大。至十二時半，始抵基隆口外停泊，即由「台

灣總督府」派出長官倉岡先生、龜井先生、森永先生、鈴木先生、大谷先生及台北商會同人暨廣東同鄉各位，乘小輪船到口外歡迎。至二時半，泊碼頭登岸，休息於「大阪商船會社」，候車。

三時十分，乘汽車往臺北。四時三十分到，總督府派出代表暨臺北廳長及各官紳商百餘人在車站歡迎，旋設茶會於「鐵道旅館」，并寄寓該旅館焉。

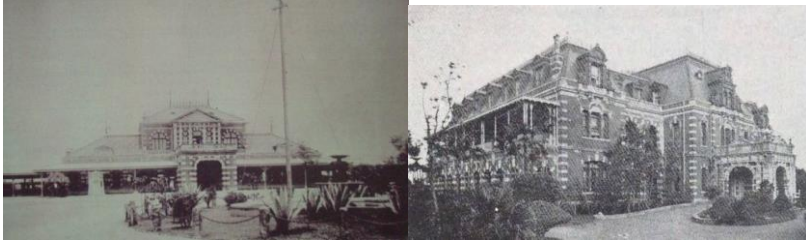

臺北車站

臺灣鐵道旅館

五時半，乘自働【動】車晉謁臺灣總督安東貞美閣下，茶會而散，隨往謁民政長官〔下村宏〕，適返國不遇。

六時半，安東總督設饌【宴】於官邸，列席者五十餘人。是夜十時半盡歡而散，並撮映【攝影】以留紀念。



臺灣總督官邸

十一日。十時，參觀「臺北醫院」。此院嚆矢於明治二十八年五月，當臺灣初逮日本也，首設立此院，名曰「臨時病院」。至二十九年一月，因改組民政制，改稱為「臺北醫院」，逮於臺北縣管理。三十年五月設分院二所，一在基隆、一在滬尾。三十一年六月，改革官制，始歸「臺灣總(督)府」直轄，其基隆、滬尾二分院亦同時撤消。

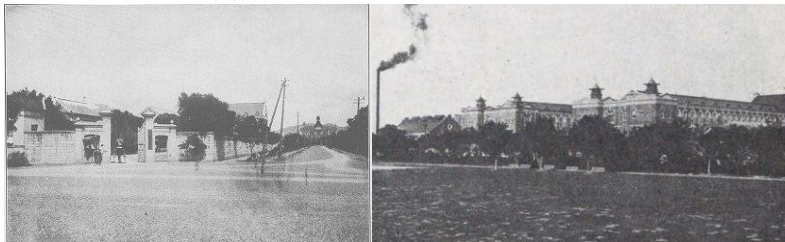

臺北醫院

此院慈善及營業兩性質兼而有之。

此院全院建築費預算參百萬員【元】，儀器壹百伍拾萬員【元】，現在只建築三分之一，已用去壹百貳拾餘萬員【元】。現在之儀器係隨時添置，不能詳其實數，大概以收入盈餘補助之。

此院明治卅一年初建，俱用木料建築，倣日本式。至大正元年改用磚瓦及三合土等建築。

此院草創時只分三科診病，今設備稍完，已分十科，計：第一內科、第二內科、外科、產婦人科、眼科、小兒科、皮膚病花柳病科、耳鼻咽喉科、齒科、整形外科兼理學的治療科。

該院宏大美麗，潔淨異常，院長稻垣先生云：「此院為中流以上之人而設，故不惜經營佈置而尚奢華。故近日福州、廈門一帶之人，不遠千里而來此院就醫。」

該院現住留醫者四、五百人，而每日外來診者約壹千人。

此院內設有圖書室，所存醫、藥學之書，計有數千種，凡本國、外國圖書無不蒐羅儲備，以供參閱，尤以德國書籍為最多。此院設院長一人、醫長一人、囑託即總理一人、醫生四十三人、看護婦八十式人、見習看護婦三十五人、藥劑師八人，而每科中仍設醫長一人，以總成之。



臺北醫院



臺北仁濟院

此院內另設立「仁濟團【院】」一所，為各慈善家捐助成立，專為供給全院人及患者之膳食料及雜貨販賣、理髮、造冰等，并救濟貧苦患者之身亡補助，至全院人及患者之食料，皆按值取償，亦慈善而兼營業者也。

此「仁濟團【院】」創立於明治三十六年，因前時炊事不良潔，於入院病者，治療上大有關係，故設此團，以供給之。此團所辦之食料并器具皆潔淨異常，其食具經一回之使用，於洗淨後，必復入蒸汽消毒機以消盡其毒，然後再用，故得十分潔淨，而免傳染之虞。

「臺北醫院」之特別建設，尤為不可思議。蓋全院之治療洗滌之污水及便

溺流出、炊事放出等等之污穢毒水，總會於一池，經消毒後，復用泵水機器以運出距臺北十三日哩、汽車五十分鐘之遙，始達淡水埠，而放棄於太平洋。

十二時，院長稻垣先生設饌【宴】於該院食堂，其饌【宴】席亦為「仁濟堂」所辦，確皆異常潔淨，甚為適口。

二時，到「醫藥學校」參觀。此校為政府設立者，專為養育醫藥人才而設，凡於醫、藥兩學科，無不美備精詳。學生式百式十餘人，自明治三十五年，至大正五年，已卒業之學生計三百六十四人。蓋此校與醫院相輔而行，校內諸學生，須常到醫院實地見習也，每年經費約十四萬餘元。

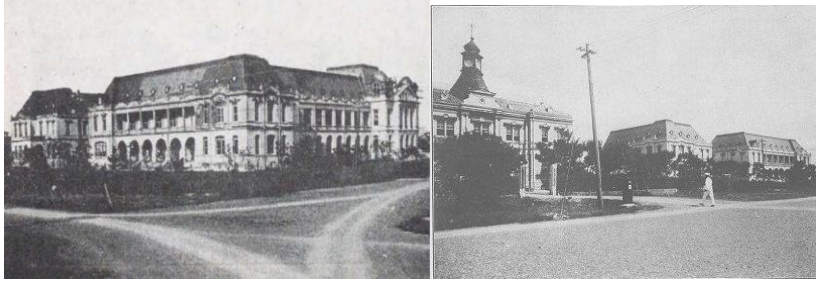

臺灣總督府醫學專門學校

校右為「赤十字醫院」，專為慈善而設，凡貧苦病者，皆得就診。及入院留醫，所有醫藥費、膳宿費一概不取分文。其經費由慈善家捐助，并由總督府補助之年費四萬餘元。



赤十字社臺灣支部病院，即文中「赤十字醫院」

三時，參觀「研究所」。此所為輔助實業家、研究各種事業而設。凡有化學部，如農植、工藝、原料、製造、飲食、品物、醫療、藥品、工業、電氣、製藥等等化學。衛生部如傳染病之豫【預】防及治療法、毒蛇咬傷治療法、家畜之原虫性疾疾病研究、蚊族之調查、血液分泌物及排泄細菌及血清學之診斷、水質之試驗。釀造學如釀造細菌、釀造化學、有用細菌等等試驗。其他如釀酒及種植釀造，皆試驗研究。動物學如白蟻之生育、白蟻之豫【預】防、本島產魚類之調查。



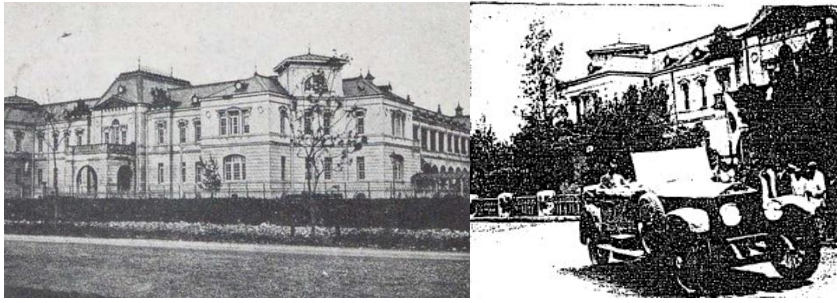

臺灣總督府中央研究所

樟腦之製作，各種品物無論金屬、土石、土壤、石炭、脂肪、纖維、礦產、飲料、藥品等，凡有本土出產原料，可作製造物品者，皆研究而報告之。若實業家發明土產原料，而不諳製造物品者，可逕請其研究而引導之。

此所佔地七千五百餘坪，年費十一萬餘元，所長為高木博士。

八時，本島人及廣東同鄉設讌【宴】於「東蒼芳酒樓」，歡迎列席者百餘人，夜十時散席。

夜十一時，臺灣大紳商林熊徵先生再設讌【宴】於「臺灣人堂」。子二時散席，因林先生定於十二日往日本，故於是夜設讌【宴】也。

十二日。十時，參觀「專賣局」。此局專賣品計四種：一阿片、二樟腦、三煙草、四鹽。

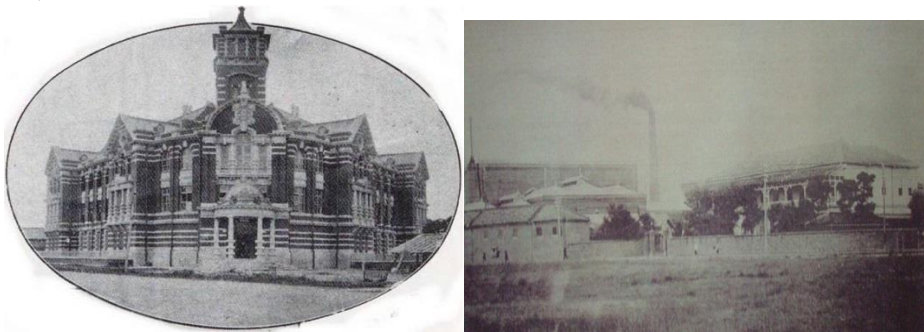

臺灣總督府專賣局

「阿片製造場」設於該局之右，其造法與中國昔時所煮無異。惟中國昔時用火煮，該場則用蒸汽之別。原料亦係產自秘魯到丁蘭，轉印度之架拉吉打而來。現在年消約二十五萬罐，每罐十兩，每兩沽三元，每年消值約七百萬元。吸阿片者，需領有牌照方準吸食，計臺灣二十年前吸阿片者約十六萬人，現在只六萬人而已，預算十年後，吸阿片者可消滅淨盡。

「樟腦製造場」設於該局之左。由山中將樟葉粗製成腦，然後運至該場，再經覆造始成樟腦。然雖再造，亦只粗製；其精製者仍由日本而成。查臺灣

種樟腦地方約五十萬甲，每甲三千坪【坪】、約十二畝。年產收入約八百餘萬元，惟昨年因歐戰工值昂貴，收入約短壹百萬元。產額之半消流於日本，其餘均消流於英、法、美、印度等處。

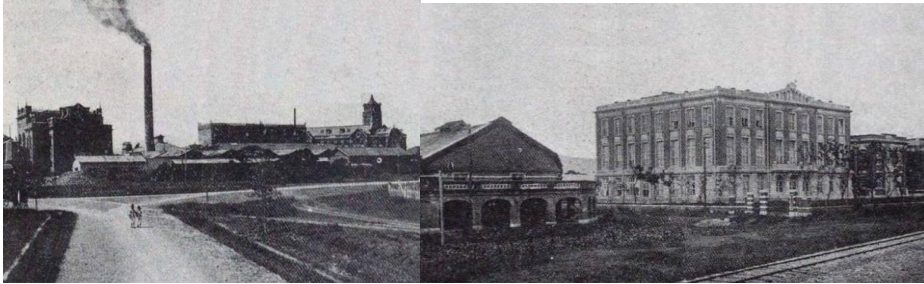

阿片、樟腦工廠

煙草工廠

紙煙專賣，每年收入約六百萬元，從前煙葉俱日本運來，近日臺灣亦能種植，可抵其半，其餘仍由日本運來。

鹽田製造與中國一式。全臺產鹽約貳萬萬斤，收入約一百萬元。本島消流約五千萬斤，每百斤沽貳元，其餘壹萬五千萬斤消流於日本、俄羅斯、香港等處。到香港之鹽，每百斤沽貳角五分，若在鹽場出鹽時，每百斤沽壹角六分。

十一時，參觀「樟腦油製造工場」。將粗樟腦油用分溜【餾】器蒸製，可分各種精製樟腦油十餘種。其腦油分溜【餾】裝置機係全由日本製造，其發明人為金福結藏先生。

十二時，回旅館午膳。

一時，安東總督返日本，同人均往送行，握手歡別。

一時半，參觀「臺北公學校」。此校創於明治三十一年，初時甚簡陋，至今已改建約十年矣。建築費約十四萬元。

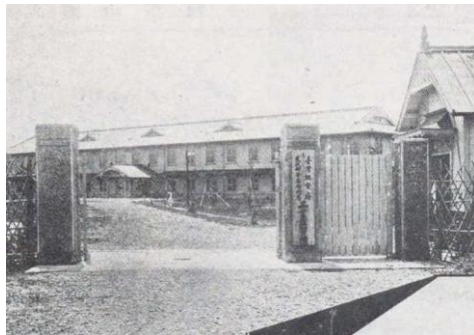

「大稻埕公學校」即文中「臺北公學校」

此校專為啟發本島人學童知識而設，其學科與日本小學同，分本科、實

業兩科。本科六年卒業，實業三年卒業。惟本科加商、農、工三科，而漢文中國文每星期教授四、五小時。本科卒業後入實業科，其學科亦與商業小學同，而注重實業，故第一學年教授十時，〔第〕二學年教授十六小時，課程比本科更多。

此校學生共有壹千四百餘人，分廿三學級，教員廿三人。

凡兒童五、六歲均可入此學校，每年每生只收學費壹元，書籍、帚筆均各自備。入校肄業者，不論衣服精粗、國式，只求潔淨，亦不論穿鞋、赤足均任其便，惟不准穿木屐，蓋【蓋】嫌其嘈【吵】雜也。

此公學校比較日本小學倍大，而教員學識比日本小學更高。經費由地方擔負者，每年約九千餘元，其不足之數，由政府補助之。

三時，參觀博物館。此館建築費約三十餘萬元，大正四年始竣。陳列多生蕃、物產及本島物產、魚類、動物類等標本，古物無多。



臺灣博物館

八時，「臺灣銀行」董事佐田家平先生設饌【宴】於「梅屋敷」，日本式酒樓。先演日本藝者舞劇，臺灣藝者奏曲，列席者數十人。夜十一時盡歡而散。

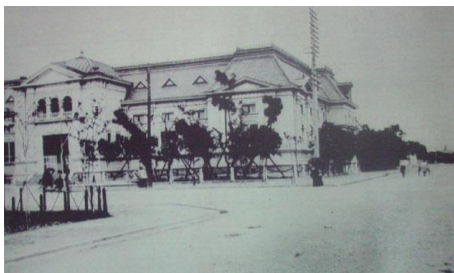

臺灣銀行



臺北梅屋敷

夜十二時，廣東同鄉再饌【宴】於「廣東人俱樂部」。因同人等在臺時刻無多，且各處歡迎皆有先約，故不得不夜以繼日也。

十三日。十時半，乘自働【動】車參觀「台灣製糖株式會社」。此社共有工場十二所，每日壓榨能力七千三百頓【噸】，該社有耕地一萬五千甲，鐵道



延長四百餘哩，每年產糖約值二千四百萬元。其付【附】設之「酒精製造所」，年產酒精三萬餘石，創立於明治三十三年，資本總額二千七百五十萬元。本日參觀之工場為該社之最小工場，而參觀時間最短，緣是日該場休息之期，因我團參觀起見，特留出式小時之原料開工製作，以供我團觀閱。

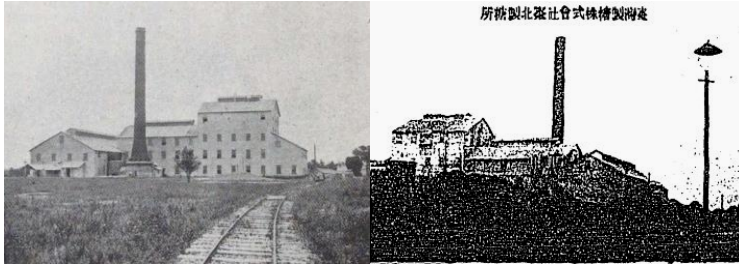

臺灣製糖株式會社臺北製糖所

一時半，參觀「商品陳列所」。此所樓分二層，下層為陳列本島製品出產，如草帽、草蓆及各種木造家具等。上層為陳列各國出產品物，以供研究而資參考。

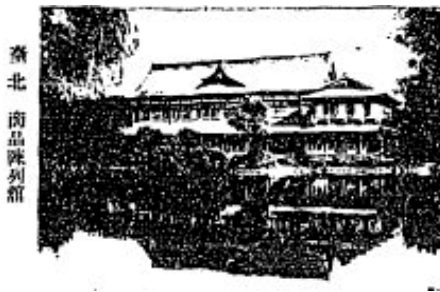

臺北商品陳列館

三時，到水源地參觀。臺灣全島有水源地廿三處，現在已成者廿一處，而以台北為最大。其取水濾淨諸法，與廣東自來水大致相同。惟水池及機件建築畧有差別，[口節]【唧】筒室之機件比廣東畧為新式。緣廣東近市處無高山，故用水塔貯清水，而此池則於山頂處，用三合土建池，以貯清水，復於池面遍植青草，雖盛暑時，而水仍清凍也。

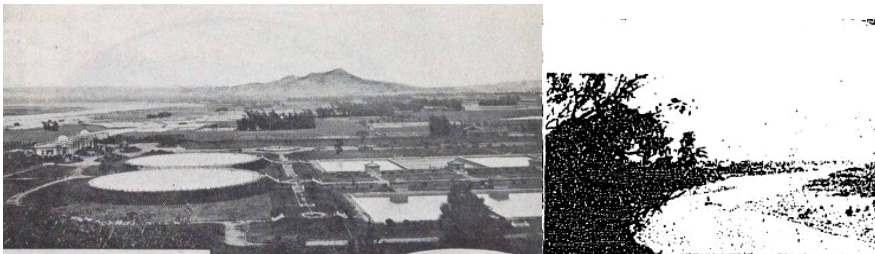

臺北水源地

四時，參觀「農事試驗場」。此場臺北有式所，專為維持臺民種植起見，凡有試驗成績，俱呈報「總督府」，由「總督府」報告人民，以便農家知所適從，純為維持地方而設，無利益收入者，純然政府之任也。此試驗分四科：一田土種植，二植物生病及虫害，三化驗土質，四家畜豢養其他有利於農民者，不論何種，皆為之試驗。場內職員七十餘人，每年經費十一萬餘元，兼附設「農事學校」，招集農民子弟式百人而教之種植，其學生為半官費。

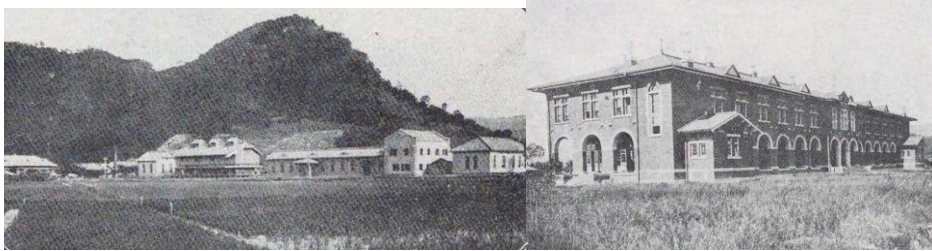

農事試驗場

五時，參觀「蠶業局」。台灣前無蠶桑養種，今亦初試驗而已。現時之蠶，俱由日本及廣東之水簾鄉運來。現在試驗何種適於臺灣養種者，乃令農民實習之。計廣東蠶三種，到臺灣分為廿六種，擇其精壯雄蠶，與日本雌蠶交配，則出絲極佳而蠶亦壯大云。

并將日本與廣東近年出絲比較列左：

	一千九百零四年 基羅	一千九百一十一年 基羅	一千九百一十二年 基羅	一千九百一十三年 基羅
中國	六三四九〇〇〇	七六七〇〇〇〇	八七〇〇〇〇〇	八五一五〇〇〇
日本	五八二七〇〇〇	九三七〇〇〇〇	一〇八六七〇〇〇	一〇一〇〇〇〇〇

一千九百一十三年廣東出口絲數表：

白	二三三二担	
機	四五四二九担	共四七七〇一担
黃	四〇担	

以上式表由該「蠶業局」錄出。

六時，臺北全體官民設饗【宴】於「鐵道旅館」之大餐堂，列席者八十餘人，并撮映【攝影】以留紀念。

十四日。十時半，乘自働【動】車往遊北投溫泉，并在「公共浴場」游浴。三時。林熊徵先生設饗【宴】於「公共浴場」之食堂，時林先生已往日本，派中山秀之先生代表之，列席者三十餘人。



北投公共浴場

六時。「三井洋行」飯沼行長設饗【宴】於「梅屋敷」，列席者五十餘人。至夜十一時，盡歡而散。

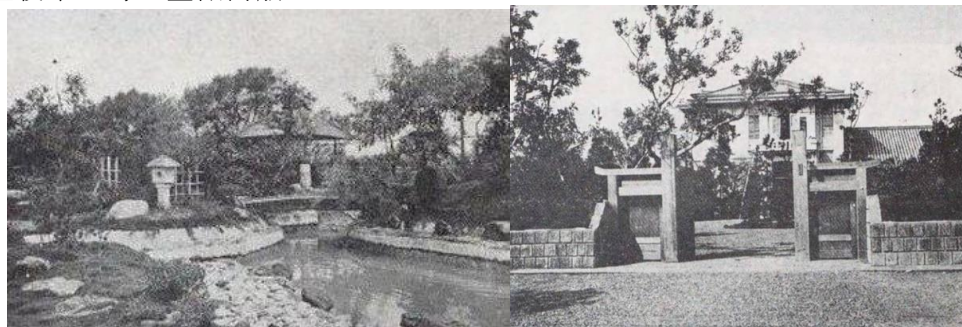

梅屋敷庭園

三井物產會社

十五日。江太史孔殷因有事先回，故於是早乘「天草丸」船返粵。

十五日。「總督府」派出長官倉岡、森永兩先生偕各團友，午前九時由臺北乘汽車啟程，一時四十六分抵臺中。時臺中廳長他適，特派代表暨官紳士商數十人在車站歡迎，寒暄畢，隨於「春田旅館」寄寓。

二時，參觀「臺中公立中學校」。

此校創辦於大正四年，建築費約式拾肆萬餘元，專為臺灣人而設。入學程度以有高、初兩等小學及十三歲以上者為及格。修業年限則以四年為期，其學科與日本內地中學相同，惟日本則五年修業，此校則四年修業，如日後欲往日本各大學肄業者，須在日本中學補習一年。

此校每年招新生壹百名，其應考之數約在三百名。凡入學需檢查其體格、視力、聽力，但此地學生體格比較日本人畧高，而重量不及，兼胸部狹窄。

學科分修身、國語即日本文、歷史、地理、數學、理學、實業、法制及經濟、圖畫、手工、漢文即中國文、唱歌、體操、農業、商業，其外加入英文一科，惟時間甚少。而漢文即中國文一科，每星期教授四時，最注重國語

即日本文、圖畫、手工，為學生脩業後易於謀生營業起見也。

入校肄業者，皆全數寄宿。其寄宿舍樸實而潔淨，空氣光線皆充足，所有洗衣及洒【灑】掃地方，皆學生親力為之，不用夫役。上堂時衣洋服，閒時各隨其便。

此校每月學費壹員六角、膳費八元，膳宿品物俱日本式。

此校學生俱殷戶子弟居其多數，故成績不甚卓著。而學生於聽講時俱不用筆記而用暗記，亦頗好查。聽講後回舍自習時，皆能覆述。惟統一記憶力則甚薄弱，故成績不佳。學生財產平均每人四萬四千元，而以某姓之子為最多，家有管業地一千五百甲每甲十二畝。此校開辦已四年，現有學生三百九十五人，計臺灣人之原籍福建者式百七十六人，原籍廣東者一百十八人，熟蕃一人，凡此福建、廣東人皆屢世居住臺灣，直與臺灣人無異，無有能通本籍言語者也。

校內設醫二員，每月所有學生診察二次，兼設娛樂室，以供學生遊玩。

以上所談，俱由該校校長面述，至其中細目，該校另有專書刊列，不贅。

三時，到水源池【地】參觀。該地水質清潔，不須濾池，祇開大井一座，機設井上，即泵水上塔。該塔用三合土築成，故暑熱時候，而所出之水皆清涼。此水井初辦時，預計供給臺中市人口一萬五千人之用，今人數已達式萬，尚卓卓有餘云云。

隨經公園。該公園廣活【闊】數畝，景緻極佳。

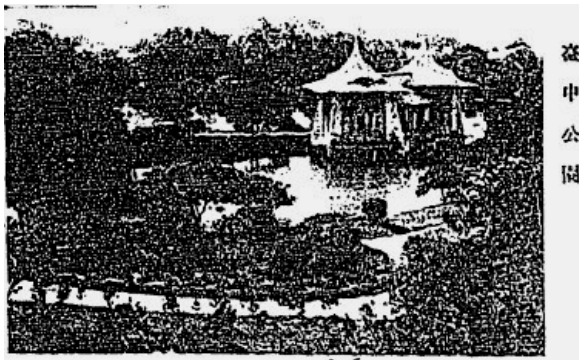

臺中公園

四時，到「帝國製糖所」參觀。該所有工場四處，計臺中式處，新竹壹處，中港壹處。資本總額伍百萬元，佔地產業及租賃地共伍千伍百餘甲，採取植蔗原料，俱在臺中付【附】近。其植蔗區域供給該工場所用者，有地式萬式千餘甲。四工場距離雖遠，皆有鐵道、電話以轉輸之故，極形便利。此

所產糖及火酒各品收入，年約壹千餘萬元。其機械來自德國、美國，近年日本亦有所製造云。并將蔗糖成分列左：

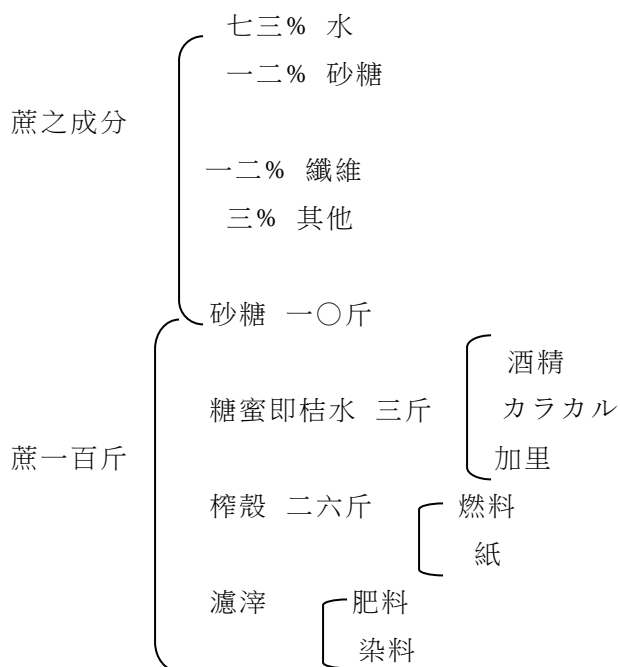

該所除出砂糖外，其榨殼即輸送於火爐付【附】近，以作燃料而代薪煤。其糖蜜即桔水用機運送於付【附】設之「火酒製造所」，發【酉考】【酵】後用機蒸製，每日可出火酒式百罐，每罐重四貫目每貫目合一百兩。



買果蔗芭ご兒の男いし美たれ産に樹交



臺中市蕉芭市中蕉

臺中市芭蕉市場與芭蕉廣告

道經「蕉市」。據云，此等市臺中共有五所，全臺中產芭蕉每年出口約七十萬筴，約值壹百肆拾餘萬元，出口全往日本內地。而每逢往【往】日本船隻未開行三日前，全臺中芭蕉俱在此等市場交易。以臺中一撮之地，只芭蕉一種，已如是之鉅也。

六時，回旅館休憩。

七時，臺中廳長及「彰化銀行」行長招集全體官商設饌【宴】於富貴亭，餽酬交錯。至十一時散席。

十六日。十時，到「臺中製粉精米株式會社」參觀。日本工場定例，每月以初式、十六兩日為休息期。此日適逢休息期，例不開工。但我團行程急速，不能久候，該社長特別招待，預先招集小部分工人，開工式小時製造，以供我團參觀。該場設立本旨不過試辦，今成績極優，將來大加擴張云云。該社資本總額三十萬元，先收四分之一，其機械原動用水力發動，其建築水道費一萬三千餘元，機械建築費五萬餘元，該機械悉由日本東京之「山樾工場」製造，原值五萬餘元。若今日始辦，值鋼鐵價格飛漲之時，非十萬以外不能云。其原料俱取於付【附】近植麥田地。該場出粉分一等、二等兩種，每日可製粉五百包云。而磨米工場則設於該場之右，發動力則用電機。臺中廳轄內廣袤，東西十二里每里合中國六里，南北十八里，面積一百四十七方里，分九支廳、七十二區，人口約六十萬，內日本人約十二萬、外國人連中國人約九百名，其道路之整齊，交通之便利，家屋之潔淨，為向所未見。

臺中轄內不過百餘方里，雖窮鄉僻壤，亦設立學校以養育人才。自公立中學校以迄各小學，計男女學童約一萬二千餘人，其教育之普及如此。

臺中產米佔全島三分之一，其品質亦最優良。全島產米每年四百六十萬石，臺中產米佔一百三十萬石，運往日本內地者約六、七十萬石。昔日米分三百餘種，現擇其優者百餘種改植云云，

臺中產糖每年約值式千餘萬元。

芭蕉及各種果實每年約一百六十萬元。

草帽每年約八十萬元。

產牛每年約六萬頭，惟每年供給食料者須十一萬頭，除本台中所產外，其不足之數五萬頭仍仰賴他方供給。

林業及樟腦種植佔地九千五百甲。

台中轄內沿海漁業每年收穫式拾餘萬元。

十六日。十一時四十五分，由台中乘車，至午後三時十五分，到嘉義。寓嘉義旅館。嘉義廳長暨官商數十人在車站歡迎。道經彰化臺中轄，時臺中廳長三村三平先生在彰化車站歡迎，寒暄數語，車即啟行。

復經嘉義之水堀頭，此地十五年前，年年大疫，死亡無數。經防疫醫官倉岡彥助先生整理，初時人民嗟怨，皆欲得而甘心。至大正四年已完全消滅。



今人民歌功頌德，口碑載道矣。

四時，到「林業試驗場」參觀。該場原旨專為試驗樹膠而設，今樹膠已竣工。現改辦各種林業，現在專研究高加因。以現時所植之高加因成績計之，該樹為大正四年九月所植，至六年收穫，每株採葉三兩四錢，曝乾為三分之一，將此乾葉可提出千分之七、八高加因云云。

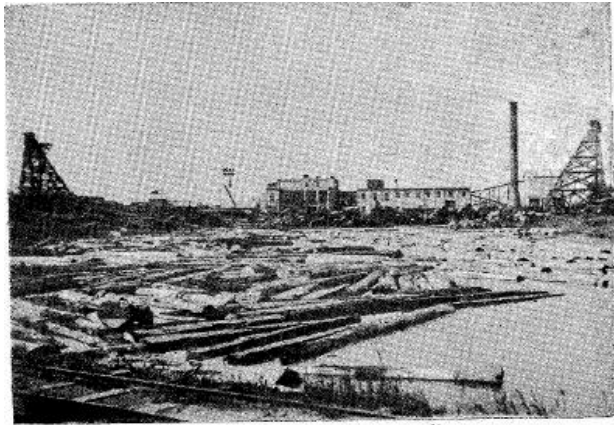

嘉 義 製 材 貯 木 場

#### 嘉義木材所

十七日。八時，到「木材所」參觀。該所係政府所辦，隸於「營林局」管轄，資本未悉其詳。其木材採取於亞里山，該山距嘉義四十二哩、山高八千尺，森林在山之高處，採取木材以鐵道轉運。該鐵道遍繞全山，作螺旋形路線，計長四十一哩，經隧道七十餘穴，延長六哩，始達該廠。由山取材運至該廠之前，輕木則貯於水池。該池約壹萬坪。堅木則貯地上，另設立檢查所，以分別木質之消流何地，然後運入工場剖解。該場所用之機械，俱來自德國、美國者，原動力有一千二百匹馬力，八千 VOLT，其開大木之鋸，長九十二尺，活【闊】十六寸，已用二百五十匹馬力云。



嘉義街

嘉義地方，昔時不過一小小村落，街道狹窄，人口寥寥。自逮日本後二十年間，全市皆康莊大道，全埠皆汽車、臺車以貫通，往【往】來其間，交通無往不便。嘉義廳轄內廣袤東西十七哩、南北十七里，面積二百一十八方里，分十一支廳、六十參區，人口五十六萬餘人。從事農業者四十一萬餘人，  
□每年出產：

米四十萬石。

產蔗地四萬五千甲，每甲收穫四萬五千斤。

蕃薯 年產三億八千萬斤。

大、小麥 三萬式千餘石。

胡麻 四千四百餘石。

豆類 三萬五千餘石。

花生 三萬七千餘石。

煙葉 十萬餘元。

黃麻 一百三十萬餘石。

各種果實值式十餘萬元。

牛八萬餘頭。

豬式十六萬餘頭，羊四萬餘頭。

雞、鵝、鴨共七十四萬餘羽。

屬內原有石油即火水、礦油質，不甚良好，而近日復無油產，是以停工。

十七日。九時十五分，由嘉義乘車，十二時十分到臺南。蒙臺南廳長枝德二先生及全體官民百餘人在車站歡迎。是日寄寓於「四春園旅館」。

二時三十分，參觀「臺南醫院」。此院成立於明治二十九年，初時規模狹小，其後陸續改建，至今尚未改建完竣。全院地址約參萬坪，所有新舊建築費約二十五萬餘元。留醫病室可容百三十餘人，現在住院留醫者八十五人，胃腸病者居多數。此院雖不及「臺北醫院」之宏偉大觀、設備完密，而其佈置週妥，分料【科】診察，井井有條，絲毫不紊。

四時。參觀「盲啞學校」。臺南舊設有「慈惠院」，專收養盲啞廢疾之人。原有養費十五萬元，至明治三十三年以專收盲啞之人，若不教之讀書、作業，徒增廢物，於世無益，是以設立此校。由「慈惠院」中之年少者挑出，撥入此校學習，而教之讀書、識字、算術、唱歌、音樂。其聾啞者，兼教授之造紙。現在學生八十三人，其盲啞學生函信亦得其一，以為觀覽。

五時，往謁臺南廳長枝德二先生，茶會而散。



五時半，往孔子廟參拜。此廟建自前清，歷年已久，頹毀倒塌，弗克支持。今由臺灣政府捐助壹萬伍千元，為之重修。至今年三月始落成，現仍未陞座開光，計工程用去三萬三千六百元，除政府捐助壹萬伍千元外，餘悉由人民、由捐簽。并聞已派人前赴山東調查祭聖樂器，以備將來。設置孔道之大，無往不屆歟。

六時，臺南廳長暨各界設饗【宴】於驛館，先演日本藝劇，列席者七十餘人。至夜九時盡歡而散。

到臺南時間無多，其人口、地積、出產，不及詳細調查。

十八日。九時十五分，由臺南乘車，十二時十二分到打狗。蒙打狗支廳長三上喜千藏先生暨各界數十人歡迎於車站，即設小宴西洋餐於自由亭。

一時，到「檢糖所」參觀。此所之設，為維持本島糖業發達信用起見，其即《周禮·市官》之遺意歟！凡所有本島產糖或轉運出口之糖，必經此所檢查，其貨樣陳列室，凡外國、外埠，宜消流何種糖之樣子，一一詳明統計數百種，如購客與糖廠訂定買糖，雙方成交時，必須將糖樣另貯一瓶，用火漆封固，雙方蓋印，交該所檢查。如訂定糖質為九十八度者，檢查時如成分不足，則將該廠罰辦；如成分過高者，則由購主補價，以昭平允。

該所設主任一人，分拆員六人，分析【拆】室五所，每回檢查分六人任之，如檢查完時，或有半數檢查成分不符者，則從新再檢。

檢查室有一定之溫度，以攝氏表式十度為合，故設造冰器、蒸熱器以調和其室內之寒暑。該所除檢糖外，如火酒、肥料及打狗之食水亦由該所檢查。但肥料亦專指植蔗用之肥料而設，餘則不檢。

二時，參觀「淺野士敏土工場」。該場為東京總廠所分設，大正六年始開工製造。該場依山設立，省卻運石之工資，機械用德國最新式者，原動力以水力機為主動，而添設火力機，以防水涸時而補助之。該機有壹千匹馬力，該廠佔地面積及機械比廣東之士敏土廠約小三分之二，而出土每日達千餘桶。該機不須將石料與石炭和成泥磚，復入窯燒煉，始能成土，故得事半功倍也。

三時，參觀鐵廠。該廠規模不大，而所造之器具俱係造糖所應用之物。蓋【蓋】就地製作，省去許多搬運費也。鐵之原料供應俱由中國「漢陽鐵廠」運來，其鐵價係訂定於前時即「漢陽鐵廠」與日本立約時。今所來之鐵，「漢陽鐵廠」亦要虧價云。現在該鐵每噸約值三百五十元云。

四時，到倉庫會社之倉庫參觀。此貨倉靠岸設立，宏偉大觀。此倉貯糖居其多數，全用電機搬運，快捷異常。付糖出口時，由倉內用電機搬運至船

上，一次可提三十包每百斤壹包重二【噸】，一時內可運四十次，由此倉轉運糖出口者，每年約五百萬包，約值一千萬元，消流於澳洲、美洲云云。

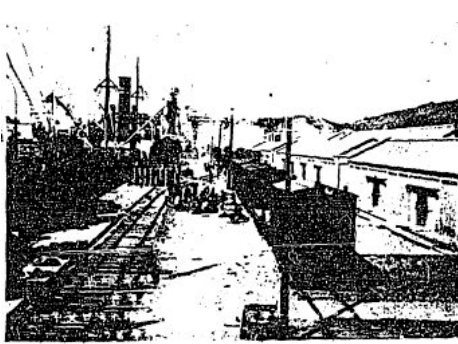

倉庫會社(高雄)

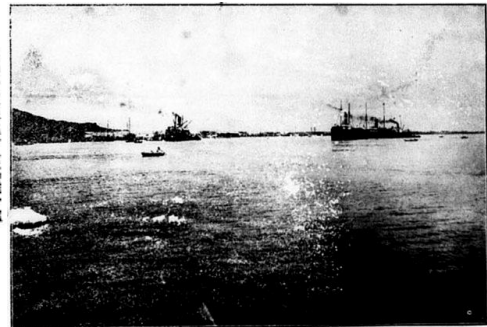

高雄港口

五時，乘小輪船參觀「打狗築港計畫」。打狗築港預算費壹千八百萬元，現已用去七、八百萬元，此港一出口外即太平洋，并無群山環繞。此港與南洋群島、非【菲】律賓等處相接近，為商港亦極佳。將入口時，太平洋之浪頗大，故於口外築避浪堤一度以防之。其費約三百萬元。

前時港口內水深處不過九尺，其淺者可涉水而過。今一律濬深至三十餘尺，即將該餘泥填成平地一幅，計二萬餘坪，可居人三萬餘。

「岸傍【壁】碼頭」，現在同時可泊一萬噸【噸】以上之船隻七艘。今預算至大正十四年，所有各處經營皆可竣工。而「岸傍【壁】碼頭」則同時可泊一萬噸【噸】以下之船隻十艘云。

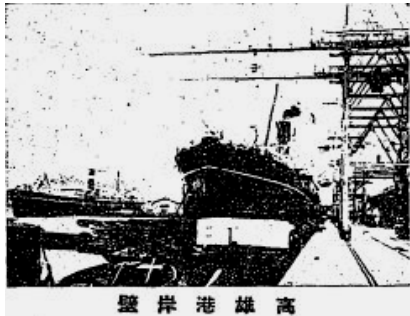

壁岸港雄高

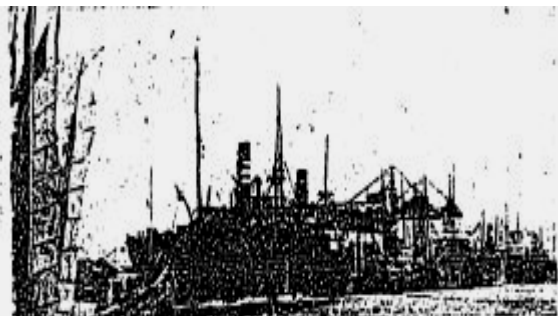

岸壁碼頭

現時口內之水淺處，尚日夕施工。該濬泥船之機械，每小時能濬餘泥四萬噸【噸】，用小輪船拖往口外三里許之水深處棄之。

打狗支廳建於臺南廳下，人口本島人八千餘名，日本人七千餘名。蓋【蓋】前時不過荒郊野嶺而已。

打狗出口以糖、米為大宗，而漁業近二、三年間進步驟增。以大正五年

計之，獲魚之數，已達壹千九百五十餘萬元。

六時，打狗全體官民設饗【宴】於梅屋敷，列席者數十人。

八時式十分，乘夜車返基隆，翌日十九日八時五分始到。而小笠原行長、森清先生有事先回臺北，太田總領事由臺北乘車到基隆，憩【憩】於高砂旅館。早膳。九時三十分乘臺車，至十一時三十分到「瑞芳警察出張所」，已預備乘輿，往金瓜石金礦參觀。壹時始到。該礦場長小松仁三郎先生導往【往】各處工場參觀，該礦產金最多，銅次之，銀又次之，該礦資本總額約三百萬元。而以淘金、鎔銅兩廠為鉅，採取之金礦，計礦石壹百萬貫目，可淘金十貫目；礦沙壹百萬貫目，可淘金九貫目。近年金、銀、銅三種每年產額已達貳百五十萬元，至該礦發動機所用之煤炭，悉由山後採取供給燃燒，無須購買云。

是夕，該礦場長設饗【宴】於住宅，并招待於其住宅憩【憩】宿。

據小松仁三郎先生言，二十年前此金瓜石為一人煙不到之孤山，初時探礦開辦時，同行者七人，因障【瘴】氣物故者參人，不能堪勞而返國者二人，今只餘伊與安間留五郎而已。其初開礦時，招土人為之，其後工人仍不耐勞，而更不諳作工，遂由日本招退伍兵士試辦，然後成績日進，教習工人，今此山內共有工人三千餘名矣。前此之荒山，今已成為大村落，亦人事為之也。該礦山內設有學校、醫院、戲院等，其戲院每月演戲一回，任由各礦工觀看，不取其值。而學校、醫院亦謹薄取微費而已。



金瓜石礦廠招待所

二十日。九時，由金瓜石乘輿返瑞芳，復由瑞芳乘臺車抵基隆。午一時三十分，乘汽車返臺北，二時二十九分到。

三時，參觀「工業講習所」。該所創立費十五萬元，學科分機械、電工、土木、建築、應用化學、家具、金屬、細工等科，共招生七十名，專重實習，其學生製出品物甚多出售，該校學科與前時廣東所辦之「工業學堂」大同小

異，而廣東之「工業學堂」因款絀停辦，機械廢置耳。

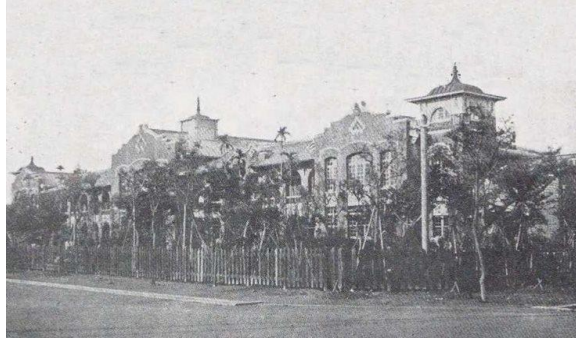

工業講習所

是夕寄寓「吾妻旅館」。

式十一日。上午自由往【往】各市街縱覽，下午到各處辭行。

式十式日。早上七時十五分乘汽車出基隆，搭「開誠丸」，十時啟行返粵。

式十三日。早遇大霧，至下午五時抵廈門。七時廈門「臺灣銀行」山本行長設讌【宴】於鼓浪嶼住宅，列席者十八人。十時回「開城丸」宿。

二十四日。十時，往廈門「旭瀛書院」參觀，此院創立於明治四十三年，為僑廈臺灣人捐款成立，以為教育子弟之設施。除由個人分担【担】捐款外，其營業資本萬元以上者月捐一元五角，三千以上者月捐一元，三千元以下者月捐五角，該校初設於桂洲堆，後以地方狹隘，大正二年八月擴充於小榕林，大正六年三月更築新校於「下釋寺」，十一月再添築新校於城內西庵宮街，現時有學生三百三十六人，學科以日語為重，而近年廈門人之欲子弟習日語者，多令其入此書院學習。

此書院之學生三百三十六人中，內臺灣人一百二十九名，日本人八名，而中國人一百九十七名，常年經費七千餘元云。

廿五日。回抵汕頭。

廿六日。回抵香港。

廿七日。回抵廣州。

### 臺灣大略情形

臺灣全島及澎湖列島周圍三百九十九日哩、面積二百三十二方日哩，其中央皆高山峻嶺，現時之經營只在該島之四圍，約佔全島四分之一。

全島汽車、鐵道延長三百十八日哩，甚至窮鄉僻【僻】壤皆設有輕便鐵道，以貫通往來，輕便鐵道延長六百七十五日哩。

臺灣氣候平均撮【攝】氏表最高二五〔・〕九、最低一八〔・〕五。人

口本島人三百三十餘萬，日本人十三萬七千餘，外國人一萬八千餘，生蕃十三萬二千餘。本島人之從事農業者佔十分之六、五。

歲入五千五百萬餘元。

出產：

米	出口每年約七千萬元	牛	三十八萬餘頭
糖	八千四百餘萬元	豚	一百三十餘萬頭
茶	八百餘萬元	樟腦油	七百餘萬元
甘藷〔薯〕	一億一萬萬九千萬餘斤	樟腦油	二百餘萬元
花生	二十三萬餘石	阿里山木材	一百餘萬元
豆類	七萬石	鹽	一百餘萬元
大麥	一萬石	金銀銅礦	二百五十萬元
小麥	二萬七千石	水銀	七千餘元
胡麻	三萬五千石	石炭	二百萬元
黃麻	四百四十萬石	酒精	一百萬元
苧麻	一百五十八萬斤	醬油	十六萬元
藍靛	四百餘萬斤	粉	三十餘萬元
煙葉	二百八十餘萬斤	麵	六十餘萬元
柑果	一萬五千餘元	油	七十餘萬元
芭蕉	一百五十餘萬元	油粕	四十餘萬元
鳳梨即雪梨	二十餘萬元	草帽	二百萬個
龍眼	二十二萬餘元		

**附錄一：**《臺灣史料稿本》所載廣東觀光團記錄

是月〔大正七年四月〕廣東觀光團來臺ス

〔民政事務成績題要〕第二四編 官房外事課ノ部

四月 廣東觀光團一行來台ス其氏名左ノ如シ

前清翰林廣東全省清鄉督巡按使顧問 江孔殷

粵省商團團長(公安火災保險公司總理) 黃鷺塘

官立廣東醫院醫監 何肇泉 廣東財政總顧問 馬伯年

廣東總領事 太田喜平

台灣銀行廣東支店長 小笠原三九郎

廣東日本人會副會長 森清太郎

本島ノ各地視察了レテ同月下旬ヲ以テ歸廣ノ途ニ就グリ(頁 59)

**附錄二：《臺灣日日新報》所載廣東觀光團記錄**

廣東觀光團，一行八名抵臺北。廣東有力者，江孔殷氏一行，為本島觀光。一昨經附天草丸入基隆港，其船因海上不穩，遲至午後二時始入港，一行即與出迎諸氏。以午後三時十分，附基隆出發之汽車，四時二十分抵臺北，受官民多數出迎，乃入鐵道旅館，于樓上應接所，與重要官民敘見面之禮。既又拜訪總督官邸。暫時歸館後，入夜乃赴總督官邸招宴。一行往返，豫定二星期，觀光日程如左：

- ▲十日(水)。午後一時抵臺北□□、□□□訪問總督。午後□時總督官邸饗宴寫真□影。
- ▲十一日(木)。午前十時觀光臺北醫院(至正午迄)。午後一時三十分觀光醫學校(至午後三時至)、研究所(午後四時三十分迄)、午後□時本島人饗宴。
- ▲十二日(金)午前十時觀光專賣局(至正午)。午後一時觀光大稻埕公學校(至午後二時三十分)、博物館(至午後四時至)。午後〔□〕時臺灣銀行饗宴。
- ▲十三日(土)午前十時(自動車)觀光臺北製糖工場(至正午)、午後一時三十分(自動車)觀光水源地、農事試驗場(至午後四時)。午後六時臺北官邸歡迎會。
- ▲十四日(日)。午前十時三十分(自動車)觀光北投公共浴場□、正午林本源□□饗宴。午後三時北投□(自動車)歸臺北。午後六時三井支店饗宴(梅屋敷)。
- ▲十五日(月)。午前九時三十分發台北驛，同十時四十五分抵基隆乘歸□天草丸。(《臺灣日日新報》四月十二日六版)<sup>1</sup>

**林熊徵氏招宴。**林熊徵氏は四日正午より廣東觀光團江孔殷氏一行を北投公共浴場に招待し園遊を開らきたるが、其らよ□先□林氏は急川わりて俄かに上京したるを以て中山秀之氏代りて主人役ごなり一行及び□□一同ご共に自動車を□り□午前十一時半間所に著し入浴、圍滌、□棋等各自隨意に行□する、所一時□食堂を開始し中山氏の敘禮辭に引續き江黃兩氏の痛快洒落たる謝辭あり檢香及び本島人藝伎其に斡旋して詩酒應酬盛況□極めたるが終ぬにて更模擬店を開始し何れり歡を壺して三時ぎ過散會。(《臺灣日日新報》四月十三日四版)

**廣東紳士歡迎會。**廣東觀光團江孔殷氏一行來台，稻猛有志，特于十一日午後八下鐘，假東蒼芳旗亭開歡迎會。出席者來賓一行及重要官民等約名餘名，宴斝，林熊徵氏代表一同起為敘禮，江孔殷氏及太田總領事亦相繼起為謝詞。主客獻酬至十一時退散。(《臺灣日日新報》四月十三日六版)

<sup>1</sup> 按，由於引錄《臺灣日日新報》複印本，若干文字已漫漶，故以「□」代之，以下亦同。

**台銀招待觀光團。**台灣銀行二十二日午後六時招待廣東觀光團江孔殷氏一行及官民約四十餘名。佐田台銀理事起為敘禮。將是亦起領謝，宴中餘興頻開。賓主觥籌交錯。頗為盛會云。(《臺灣日日新報》四月十四日五版)

**對岸觀光團歸宴。**三月二十日，由打狗向對岸之嘉義觀光團十數名，本月十日已無事歸台。為慰勞此一行，十四日午後六時，特設宴于宜春樓上招待相賀廳長外三課長並新聞記者等。(《臺灣日日新報》四月十五日六版)

**江孔殷氏歸國。**廣東觀光團長江孔殷氏，有急遽不得已事情，乃先一行于昨十五日上午七時十五分，自臺北驛受許多官民出送，搭車赴基，轉乘天草丸，十時由基隆展輪歸國。附記其他觀光團，搭同日九時五分臺北發急行列車，視察中南部。(《臺灣日日新報》四月十五日六版)

**觀光團至台南。**廣東觀光團，昨日午後零時許，已附列車至台南，投宿四春園。旋參觀台南醫院、盲啞學校等。及午後六時，各重要官民，復在公館為開歡迎會。本日一行乃向打狗出發云。(《臺灣日日新報》四月十八日)

**廣東團到嘉義。**廣東觀光團一行，十六日自中部搭車往嘉，巡視山仔頂護謨苗圃公園等。在嘉義旅館一泊，十七日朝視察阿里山製材工場。十時搭車赴台南。(《臺灣日日新報》四月十九日六版)

**觀光團抵打狗。**廣東觀光團一行，十八日十一十二十分，由台南抵打狗。午餐之後，視察檢糖所、青州泥工場、倉庫會社、築港等。既乃成夜行車歸北。(《臺灣日日新報》四月廿日六版)

**梅屋敷廣東會。**當地官民，有曾遊廣東之高木、堀內、稻垣三博士，加福、阿部、菊池、各事務官，三卷倉庫事物諸氏為發起，二十日午後六時，招待目下來遊之太田廣東總領事、小笠原台銀廣東支店長及森清太清三氏，於梅屋敷開歡迎會。席上有紅裙隊為餘興，至十時，主客皆盡歡而散。(《臺灣日日新報》四月廿三日六版)

**廣東觀光團出發。**近于本島各地視察中之廣東觀光團一行，既如所豫定告畢。二十二日午前七時十五分，即由臺北廳發車，以就歸國之途。(《臺灣日日新報》四月廿三日六版)

**廣東觀光團歸國。**廣東觀光團黃氏一行。如所豫定。觀光既畢。去二十二朝七時。偕太田總領事。搭北發列車。首途歸國。高田長官代理及他官民。多到驛相送。一行同十時。搭開城丸。由基隆開帆云。(《臺灣日日新報》四月廿四日第六版)

## 華文創刊號選粹

### 中國大陸「文化大革命」時期的華文雜誌創刊號--《陝西煤田地質與勘探》

陳惠美\*、謝鶯興\*\*

館藏《陝西煤田地質與勘探》，由西安「陝西省煤田地質勘探公司科技組」編輯，「陝西省煤田地質勘探公司」出版，「煤炭部航測大隊」印刷。這一期，封面分別印者「陝西煤田地質與勘探」，「1」、「1977」，及「陝西省煤田地質勘探公司」等字。封底標示「內部刊物」，「1977年第1期(總第1期)」，出版日期為「1977年6月」。知道此期為「內部發行」刊物的「創刊號」。

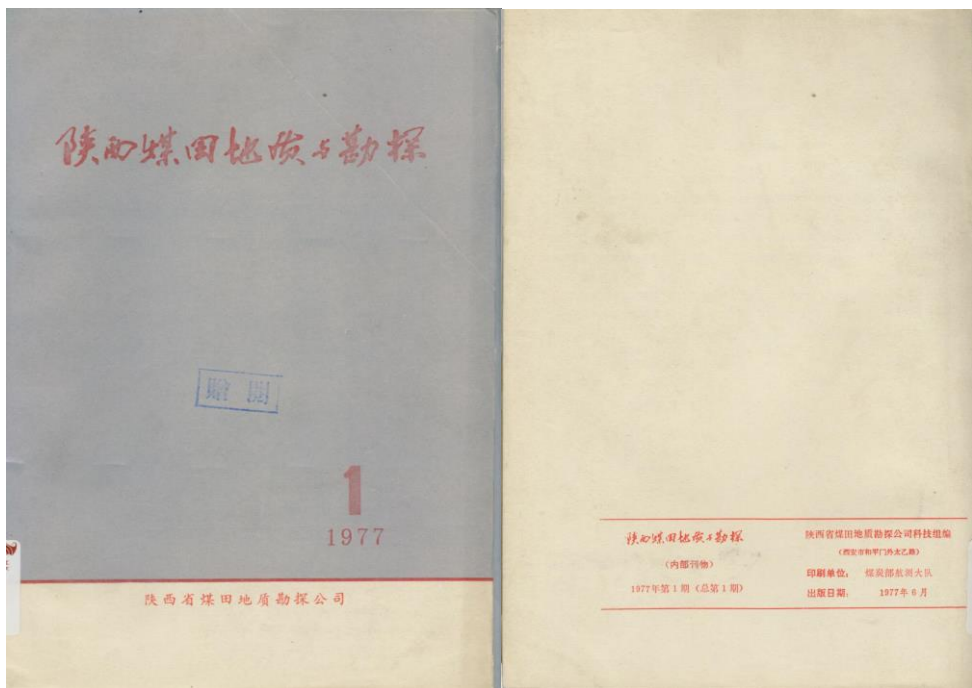

館藏刊物的封面，標識「陝西省煤田地質勘探公司」，藉由「中國期刊全文數據庫」檢索，查得「陝西省煤田地質局」，該單位「簡介」說：

陝西省煤田地質有限公司，是陝西能源集團的重要子公司。其前身為成立於1954年6月的陝西省煤田地質局，是我國成立較早的一支從事煤田地質勘查的專業技術隊伍。主要從事煤炭資源勘查、石油鑽探、煤層氣和水資源勘查開發、礦山地質、工程地質、環境地質、災害地

\* 僑光科技大學應用華語文系副教授

\*\* 東海大學圖書館流通組組員



質服務、地球物理勘探、測繪、煤田地質技術研究、礦業開發、機械製造等專業領域的工程施工和專業研究工作。

似乎二者有所關連。而該公司發行《陝煤地質》月刊，王文龍〈回顧與思考〉提到：「創辦《陝西煤田通訊》刊物，屬月刊，有時有增刊。我們向省出版局申辦了內部刊號，從 1986 年 7 月 25 日創刊。」<sup>1</sup>然所敘述內容與館藏未符。又，查得有《煤田地質與勘探》雙月刊，該刊物「首頁」之「簡介」說：

《煤田地質與勘探》1973 年創刊，雙月刊，中煤科工集團西安研究院主管和主辦，是煤田地質領域創辦時間最長、最有影響力、面向國內外公開發行的煤田地質行業學術與實用技術並重的綜合性科技期刊刊物。

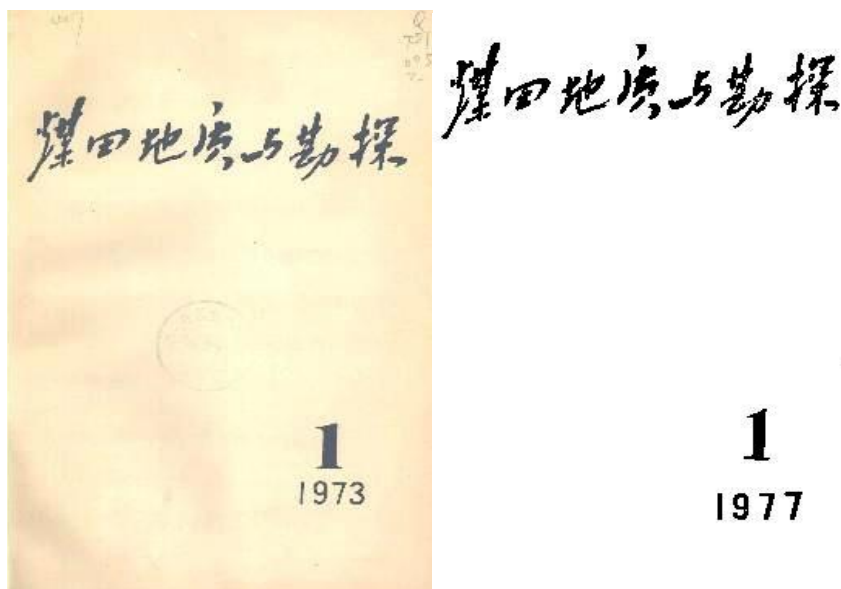

不論是「簡介」的敘述與「1973 年 1 期」、「1977 年 1 月」二期的封面，也都不同。參酌「編後語」所說，「《陝西煤田地質與勘探》現在試刊」的「綜合性內部技術刊物」，彼此間有無淵源，需待有其資料可佐證，才能得知。

#### 壹、馬克思、毛澤東語錄

1977 年 6 月發行的刊物，仍保留有「馬克思語錄」與「毛主席語錄」的現象，就館藏所見，算是少數，一般來說，大都會出現支持華國鋒擔任主席或毛澤東對華國鋒信任之類的言辭。

<sup>1</sup> 見《陝煤地質》2011 年第 1 期，見「怎樣進行宣傳」單元「第二，組織局內力量，做好自我宣傳」，頁 19~20。

### 馬克思語錄

在科學上面是沒有平坦的大路可走的，只有那在崎嶇小路的攀登上不畏勞苦的人，有希望到達光輝的頂點。

### 毛主席語錄

我國人民應該有一個遠大的規劃，要在幾十年內，努力改變我國在經濟上和科學文化上的落後狀況，迅速達到世界上的先進水準。

獨立自主、自力更生、艱苦奮鬥、勤儉建國。

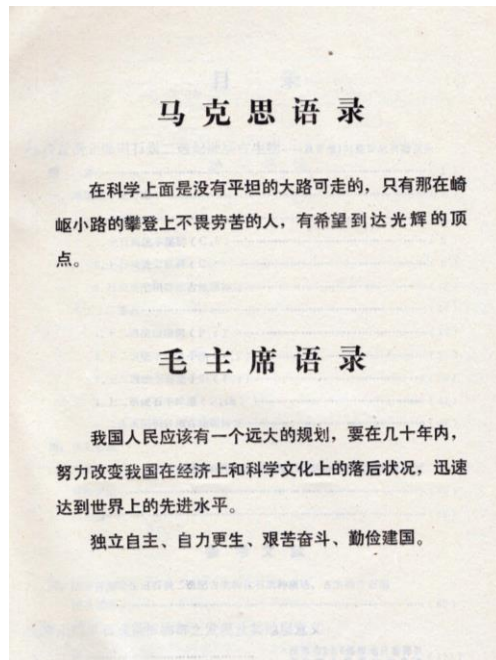

### 貳、目次

本刊的「目次」，比較特殊，只收錄兩篇文篇，卻將此二篇的章節細目羅列出來。

### 目錄

陝西省渭北煤田石炭二疊紀地層古生物……陝西省 131 煤田地質勘探隊

前言……(1)

一、地層劃分及對比…… (2)

(一)石炭系……(2)

1.中石炭統本溪群(C<sub>2</sub>b) ……(2)

2.上石炭統太原群(C<sub>3</sub>t) ……(8)

3.石炭系沉積岩相古地理特徵……(16)

- (二)二迭系……(17)
  - 1.下二疊統山西組(P<sub>1s</sub>) ……(17)
  - 2.下二疊統下石盒子組(P<sub>1x</sub>) ……(20)
  - 3.上二疊統上石盒子組(P<sub>2s</sub>) ……(33)
  - 4.上二疊統石千峰組(P<sub>2sh</sub>) ……(44)
  - 5.二疊系沉積岩相古地理特徵……(46)

附：化石名錄

二、渭北煤田石炭二迭紀主要植物化石屬種在地層上的分佈及其組合發展更替的討論……(58)

三、結束語……(62)

參考文獻

附：陝西省渭北煤田石炭二疊紀古生物化石屬種描述、古生物化石圖版及說……(66)

陝南山陽早石炭世植物群之發現及其地層意義……陝西省 186 煤田地質勘探隊西安礦業學院地質專業(115)

前言……(115)

地層概要……(115)

化石描述……(117)

二峪河組的時代及其下界問題的探討……(119)

小結……(122)

參考文獻

附：圖版及圖版說明……(124)

編後語

參、編後語

「編後語」既說「現在試刊」，「是以煤田地質勘探為主的綜合性內部技術刊物」，封底又標識「1977年第1期(總第1期)」，即可算是「創刊號」，但也可以「試刊」名之為「試刊號」。

編後語

《陝西煤田地質與勘探》現在試刊。它是以煤田地質勘探為主的綜合性

**目 录**

陝西省渭北煤田石炭二迭紀地層古生物……陝西省186煤田地質勘探隊

前 言…… ( 1 )

一、地層划分及对比…… ( 2 )

    (一)石炭系…… ( 2 )

        1.中石炭統本溪群(C<sub>2</sub>b)…… ( 2 )

        2.上石炭統太原群(C<sub>3</sub>t)…… ( 8 )

        3.石炭系沉積岩相古地理特征…… ( 16 )

    (二)二迭系…… ( 17 )

        1.下二迭統山西組(P<sub>1s</sub>)…… ( 17 )

        2.下二迭統下石盒子組(P<sub>1x</sub>)…… ( 24 )

        3.上二迭統上石盒子組(P<sub>2s</sub>)…… ( 33 )

        4.上二迭統石千峰組(P<sub>2sh</sub>)…… ( 44 )

        5.二迭系沉積岩相古地理特征…… ( 46 )

附：化石名錄

二、渭北煤田石炭二迭紀主要植物化石屬種在地層上的分佈及其組合發展更替的討論…… ( 58 )

三、結束語…… ( 62 )

**參 考 文 獻**

附：陝西省渭北煤田石炭二迭紀古生物化石屬種描述、古生物化石圖版及說明…… ( 66 )

陝南山陽早石炭世植物群之發現及其地層意義

……陝西省186煤田地質勘探隊  
西安礦業學院地質專業 ( 115 )

內部技術刊物。它主要的目的與任務是貫徹黨在煤田地質勘探工作中的方針政策，反映我省煤田地質勘探方面的科技、革新成果，發展我省煤田地質勘探技術，互通情報，共同提高。組稿和選稿堅持社會主義方向，堅持為無產階級政治服務的方向，面向基層，面向生產第一線。高舉「鞍鋼憲法」的旗幟，把毛主席「工業學大慶」，「百花齊放，百家爭鳴」的偉大教導貫徹到辦刊工作中去，本著「洋為中用」的原則，取其精華，去其糟粕，也酌情少量刊載我們所需的國外地質情報資料。以促進我省煤炭工業的大幹快上和煤田地質勘探工作的發展。

我們熱忱希望得到我省煤田地質勘探第一線廣大職工的大力支持和有關兄弟單位的協助與指導，以不斷改進和提高我們刊物的質量。

陝西省煤田地質勘探公司科技組

### 編 后 語

《陝西煤田地質與勘探》現在試刊。它是以煤田地質勘探為主的綜合性內部技術刊物。它主要的目的與任務是貫徹黨在煤田地質勘探工作中的方針政策，反映我省煤田地質勘探方面的科技、革新成果，發展我省煤田地質勘探技術，互通情報，共同提高。組稿和選稿堅持社會主義方向，堅持為無產階級政治服務的方向，面向基層，面向生產第一線。高舉“鞍鋼憲法”的旗幟，把毛主席“工業學大慶”，“百花齊放，百家爭鳴”的偉大教導貫徹到辦刊工作中去，本著“洋為中用”的原則，取其精華，去其糟粕，也酌情少量刊載我們所需的國外地質情報資料。以促進我省煤炭工業的大幹快上和煤田地質勘探工作的發展。

我們熱忱希望得到我省煤田地質勘探第一線廣大職工的大力支持和有關兄弟單位的協助與指導，以不斷改進和提高我們刊物的質量。

陝西省煤田地質勘探公司科技組

## 專櫃線裝書目

## 館藏張學良先生贈線裝書簡明目錄·集部別集類(二)

陳惠美\*、謝鶯興\*\*

## 別集類

張靜居集六卷附錄一卷二冊，明張羽撰，四部叢刊三編本，民國二十五年上海商務印書館影印上海涵芬樓據江安傅氏雙鑑樓藏明成化本景行，CH D02.5/1117

附：明弘治元年(1488)左贊<靜居集敘>、<靜居集目錄>、明弘治辛亥(四年，1491)張習<靜居集後志>、丙子(民國二十五年，1936)傅增湘<跋>。

藏印：「毅庵藏書」方型硃印。

板式：粗黑口，單魚尾，四邊雙欄。半葉十一行，行二十一字。板框 9.1×13.5 公分。魚尾下題「靜居集○」及葉碼。

各卷首行上題「靜居集卷之○」，下題「潯陽張羽來儀著」，次行題詩體名(如「五言古體」)，卷末題「靜居集卷之○」。

扉葉題：「靜居集」、「四部叢刊三編集部」，後半葉牌記題：「上海涵芬樓影印江安傅氏雙鑑樓藏明成化本原書板高十九公分寬十三公分」。

版權頁由上至下依序題：「四部叢刊三編」、「靜居集」、「85721」，由右至左依序題：「中華民國二十五年六月初版」、「每部二冊定價國幣壹元捌角」、「外埠酌加運費匯費」、「發行人上海河南路王雲五」、「印刷所上海河南路商務印書館」、「發行所上海及各埠商務印書館」。

按：一、附錄收：明童冀<太常司丞張來儀墓銘>、明呂勉<靜居先生挽詩>。二、傅增湘<跋>云：「靜居集六卷，明弘治辛亥(四年，1491)刊本。半葉十一行，行二十一字，黑口，四周雙闌，亦企翹張氏所刊明初四



\* 僑光科技大學應用華語文系副教授

\*\* 東海大學圖書館流通組組員



家之一也。……文淵閣著錄為四卷，豫章本因之。……此集之變易舊式，實始於陳邦瞻之覆刻，迨張本傳世既稀，後人遂不知原編之為六卷，良足慨矣。」

張匏翁家藏集七十七卷補遺一卷十二冊，明吳寬撰，四部叢刊本，上海涵芬樓據自藏明正德刊本景行，CH D02.5/2630

附：明正德三年(1508)李東陽<匏翁家藏集序>、明正德己巳(四年，1509)王鏊<匏翁家藏集序>、<匏翁家藏集目錄>、明正德三年(1508)徐源<匏翁家藏集後序>。

藏印：「毅庵藏書」方型硃印。

板式：白口，無魚尾，左右雙欄。半葉十二行，行二十四字；小字雙行，行二十四字。板框 10.5×14.0 公分。

板心中間題「家藏集卷○」及葉碼。

各卷首行上題「匏翁家藏集卷第○」，次行為詩(文)及數量(如「詩四十二首」)，卷末題「匏翁家藏集卷第○」。

扉葉題：「匏翁家藏集」、「四部叢刊集部」，後半葉牌記題：「上海涵芬樓藏明正德刊本原書板心高營造尺六寸二分寬四寸七分」。

按：徐源<匏翁家藏集後序>云：「子中書舍人爽……蒐閱笥稿得公手筆存錄諸體詩凡三十卷，序記誌說之類凡冊七卷，自題曰家藏集。」<目錄>記「詩三十卷(卷一至卷三十)」，「文四十七卷(卷三十一至卷七十七)」，符合徐源所說，惟末有「補遺」，觀其內容，「補遺」之葉碼自成起訖，故視為一卷微異。然李東陽<匏翁家藏集序>云：「匏翁家藏集七十卷，吳文定公所著而手自編輯者也，為詩三十卷，不分體制，以年月先後為序；文四十卷，則分體彙載而先後亦隱然寓乎其間。蓋惟輯其所可識，而散佚于世者弗與也。公之沒，其子中書舍人爽刻梓于家。」王鏊<匏翁家藏集序>亦云：「詩諸體三十卷，序記碑銘雜著四十卷，總之為七十卷。」二

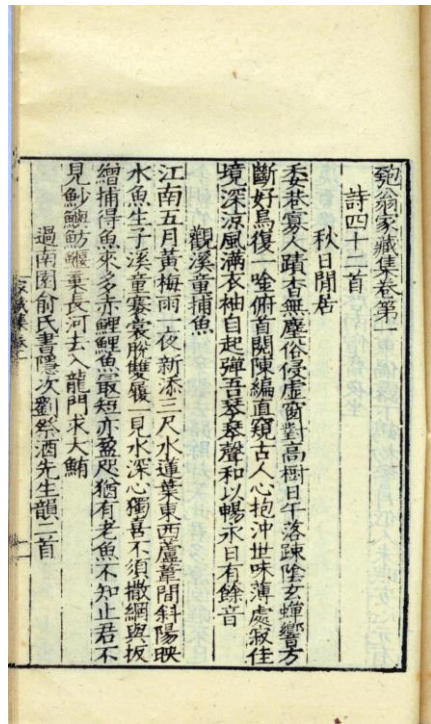

者僅記共七十卷，似為吳爽初輯之時，如李東陽所見「散佚于世者弗與」之數，然何以李東陽<序>在「正德三年冬十月」，王鏊<序>在「正德己巳(四年)冬十月」，均晚於徐源撰於「正德三年二月」，或吳爽分請三人撰<序>，其編成時間亦有先後，故所見卷數有別歟！

張北郭集十卷補遺一卷二冊，明徐賁撰，四部叢刊三編本，民國二十五年上海商務印書館景印上海涵芬樓影印江安傅氏雙鑑樓藏明成化本，CH D02.5/2840

附：明成化丙午(二十二年，1486)閔珪<北郭集序>、<北郭集目錄>、明成化丁未(二十三年，1487)張習<北郭集後錄>、丙子(民國二十五年，1936)傅增湘<跋>。

藏印：「毅庵藏書」方型硃印。

板式：粗黑口，雙魚尾，四邊雙欄。半葉十一行，行二十一字。板框 9.2x 13.8 公分。雙魚尾間題「北郭卷○」及葉碼。

各卷首行上題「北郭集卷之○」，次行上題各詩體名(如「樂府詞吟」)，下題「吳郡徐賁幼文著」，卷末題「北郭集卷之○」。

扉葉題：「北郭集」、「四部叢刊三編集部」，後半葉牌記題：「上海涵芬樓影印江安傅氏雙鑑樓藏明成化本原書板高十九公分寬十三公分」。

版權頁由上至下依序題：「四部叢刊三編」、「北郭集」、「81024」，由右至左依序題：「中華民國二十五年六月初版」、「每部二冊定價國幣壹元」、「外埠酌加運費匯費」、「發行人上海河南路王雲五」、「印刷所上海河南路商務印書館」、「發行所上海及各埠商務印書館」。

按：一、<目錄>末葉附錄收高季迪(啟)<讀徐七記室北郭詩集有感>、周履道(砥)<讀故右徐幼文詩集有懷>。

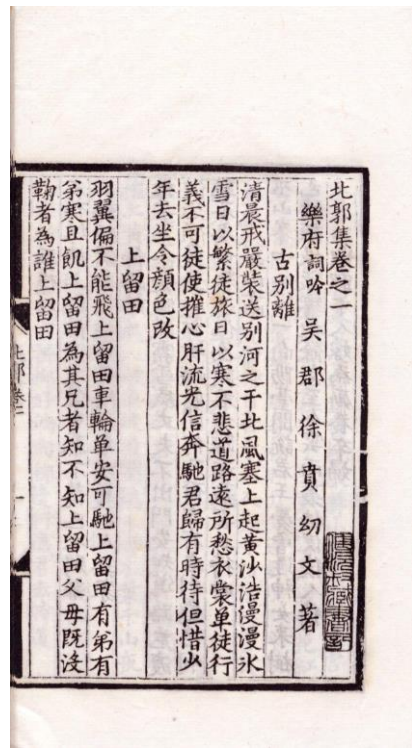

二、傅增湘<跋>云：「徐布政幼文，其先亦蜀人，由毘陵徙吳門，以卜居城北望齊門外，故集以北郭為名。此集為企翱所編，刻於成化二十三年(1487)丁未，蓋在刻眉菴集之後，靜居集之前，行格同式，所鈐印記亦正相同。分卷為十，前有成化丙午吳興閔珪序，末有張習自跋。按文淵閣著錄本為六卷，所據乃陳邦重刊本。」

張宋學士文集八編七十五卷十四冊，明宋濂撰，四部叢刊本，上海涵芬樓據侯官李氏藏明正德刊本景印，CH D02.5/3030

附：明洪武庚戌(三年，1370)楊維禎<翰苑集序>、明揭沅<序>、明貝瓊<序>、<宋學士文集目錄·翰苑前集目錄>、<宋學士文集目錄·鑾坡集目錄>、<宋學士文集目錄·翰苑續集目錄>、<宋學士文集目錄·翰苑別集目錄>、明洪武八年(1375)貝瓊<宋學士文集序>、<宋學士文集目錄·芝園前集目錄>、<宋學士文集目錄·芝園後集目錄>、<宋學士文集目錄·芝園續集目錄>、<宋學士文集目錄·朝京稟目錄>。

藏印：「毅庵藏書」方型硃印。

板式：無魚尾，左右雙欄。半葉十四行，行三十三字。板框 10.3x14.5 公分。板心上方題各書名(如「鑾坡前」或「鑾坡後」)，板心中間題「宋文集卷○」及葉碼，間見刻工名。

各卷首行上題「宋學士文集卷第○」，下題各書名及卷次(如「鑾坡集卷第一即翰苑前集」或「鑾坡集卷第一即翰苑後集」)，次行題篇名(如「平江漢頌」)，卷末上題「宋學士文集卷第○」，下題各書名及卷次(如「鑾坡集卷第一」)。

扉葉題「宋學士文集八編」、「四部叢刊集部」，後半葉牌記題「上海涵芬樓借侯官李氏藏明正德刊本景印原書板匡高營造尺六寸六分寬四寸七分」。

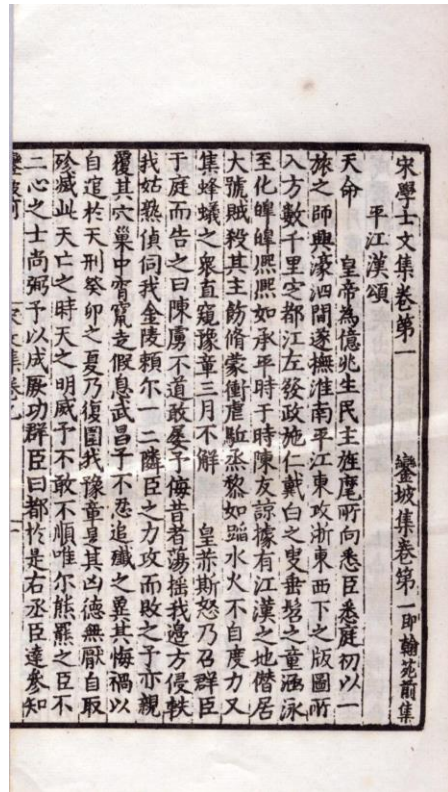



按：是書收《翰苑前集》十卷、《鑿坡集》十卷、《翰苑續集》十卷、《翰苑別集》十卷、《芝園前集》十卷、《芝園後集》十卷、《芝園續集》十卷、《朝京稟》五卷。

張蘇平仲文集十六卷五冊，明蘇伯衡撰，明林與直編，黎諒校正，四部叢刊本，上海涵芬樓借江鄧氏群碧樓藏明正統壬戌(七年，1442)刊本景印，CH D02.5/4412

附：明洪武四年(1371)劉基<蘇平仲文藁序>、明正統壬戌(七年，1442)黎諒<序>、明洪武十三年(1380)宋濂<太史蘇平仲文集序>、明林與直<蘇平仲文集目錄>。

藏印：「毅庵藏書」方型硃印。

板式：粗黑口，雙魚尾，四邊雙欄。半葉十二行，行二十四字。板框 9.4×14.9 公分。上魚尾下題「文集卷之○」，下魚尾下題葉碼。

各卷首行上題「蘇平仲文集卷之○」，次行下題「處州府推官章貢黎諒校正」(目錄葉題「迪功郎蒙陰縣主簿永嘉林與直編集」，卷二以降題「章貢黎諒校正重刊」，卷五則無字)，三行為文體名，卷末題「蘇平仲文集卷之○」。

扉葉題「蘇平仲集十六卷」、「四部叢刊集部」，後半葉牌記題：「上海涵芬樓借江寧鄧氏群碧樓藏明正統壬戌(七年，1442)刊本景印原書板心高營船尺六寸五分寬四寸五分」。

按：黎諒<序>云：「太史蘇先生平生所著詩文若干篇，前蒙陰縣簿林與直編輯類分為一十六卷，鏤板郡庠。歷年既久，朽失過半，印行于世者亦泯沒無存，嗚呼惜哉。正統庚申(五年，1440)，予授官栝郡，公暇訪求先輩遺文，故老首以先生是集舉，嘗欲求一觀，竟不可得。後因公事抵溫郡，謁少保黃先生，

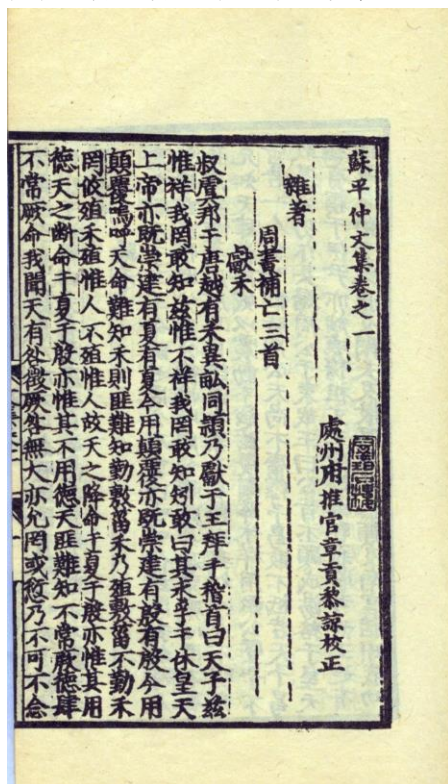

先生以平仲文集見示。予讀之竟日，手不忍釋，惜乎集中字義多昏翳訛繆，有不可讀處，諒求假而歸，公暇躬自謄錄校正，繕寫成書，命工重壽諸梓以求其傳，與同志者共覽焉。」

張眉庵集十二卷補遺一卷四冊，明楊基撰，四部叢刊三編本，民國二十五年上海商務印書館影印上海涵芬樓影印武進陶氏涉園藏明成化刊本，CH D02.5/4644

附：明成化二十年(1484)江朝宗<眉菴詩集序>、<眉菴集目錄>、明成化乙巳(二十一年，1485)張習<眉菴集後志>、清嘉慶己未(四年，1799)黃丕烈<跋>、丙子(民國二十五年，1936)傅增湘<跋>。

藏印：「毅庵藏書」方型硃印。

板式：粗黑口，單魚尾，四邊雙欄。半葉十一行，行二十一字；小字雙行，行二十一字。板框 9.3×14.3 公分。魚尾下題「眉菴集卷○」及葉碼。

各卷首行上題「眉菴集卷之○」，次行上題詩體名(如「五言古體」)，下題「姑蘇楊基孟載著」，卷末題「眉菴集卷之○」。卷十二末葉題「嘉靖乙卯臘月廿六日志于疊翠軒」。

扉葉題：「眉菴集」、「四部叢刊三編集部」，後半葉牌記題：「上海涵芬樓影印武進陶氏涉園藏明成化刊本原書板高十九公分寬十三公分」。

版權頁由上至下依序題：「四部叢刊三編」、「北郭集」、「81024」，由右至左依序題：「中華民國二十五年六月初版」、「每部二冊定價國幣壹元」、「外埠酌加運費匯費」、「發行人上海河南路王雲五」、「印刷所上海河南路商務印書館」、「發行所上海及各埠商務印書館」。

按：一、江朝宗<眉菴詩集序>云：「先生所著眉菴集，有五七言古體，五

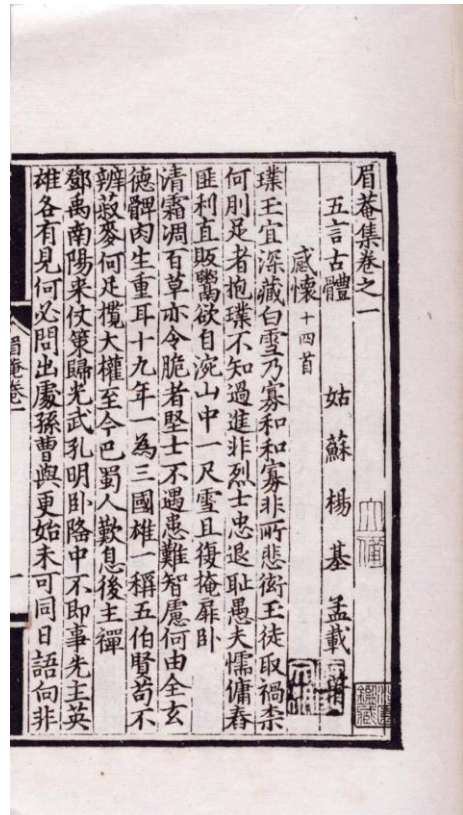

七言律詩及歌行、排律、絕句、詞曲，總若干篇。教授鄭鋼編集已板行矣。字多訛謬，先後失序而缺略尤甚，識者惜焉。吳中張公企翱以名進士累官廣東僉憲，素重先生之詩，每遇公暇，輒研究之，補其缺略，次其先後履歷之序，字之訛謬者悉攷正之，釐為十二卷，繡梓以廣其傳。」

二、張習<眉菴集後志>篇末題：「弘治丁巳(十年，1497)五月鄉達張企翱先生餽□書」。

張清江貝先生文集三十卷詩集十卷詩餘一卷六冊，明貝瓊撰，上海涵芬樓借烏程許氏藏明初刊本景印，CH D02.5/6017

附：清道光丁亥(七年，1827 貝墉)<跋>、清道光元年(1821)貝墉<貝瓊小傳>、明徐一夔<貝助教文集序>、<清江貝先生文集目錄>、<清江貝先生詩集目錄>

藏印：「毅庵藏書」方型硃印。

板式：粗黑口，雙魚尾，四邊雙欄。文集為半葉十三行，行二十四字；詩

集為半葉十一行，行二十一字。

板框 8.4×13.8 公分。上魚尾下題

「貝先生文集卷○」(或「清江詩卷○」)，下魚尾下題葉碼。

各卷首行上題「清江貝先生文集卷之○」(或「清江貝先生詩集卷之○」)，次行上題各集名稱(如「海昌集」)，卷末題「清江貝先生文集卷之○」(或「清江貝先生詩集卷之○」)。

扉葉題：「清江貝先生集」，後半葉牌記題：「上海涵芬樓借烏程許氏藏明初刊本景印原書板匡高營造尺六寸八分寬四寸二分」。

按：文集實分：海昌集一卷、雲間集七卷、兩峰集三卷、金陵集十卷、中都藁(附歸田藁)八卷，詩集卷十收賦與詩餘，視其葉碼，詩餘自起訖，故計其一卷。

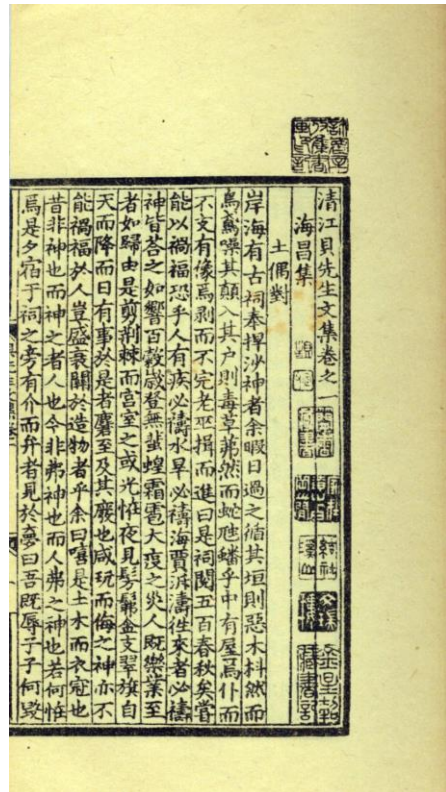

張誠意伯劉文成公文集二十卷十冊，明劉基撰，明何鏗編校，四部叢刊本，上海涵芬樓據烏程許氏藏明刊本景印，CH D02.5/7244

附：明隆慶壬申(六年，1572)謝廷傑<誠意伯劉文成公文集序>、明洪武十三年(1380)葉蕃<寫情集序>、明洪武十九年(1386)徐一夔<郁離子序>、明吳從善<郁離子序>、明永樂二年(1404)王景<翊運錄序>、明宣德五年(1430)羅汝敬<覆缶集序>、明宣德五年(1430)李時勉<犁眉公集序>、明楊守陳<重錄誠意伯文集序>、明正德十四年(1519)林富<重錄誠意伯劉公文集序>、明嘉靖戊子(七年，1528)葉式<題誠意伯劉公集>、明嘉靖丙辰(三十五年，1558)李本<重編誠意伯文集序>、明嘉靖三十五年(1558)樊獻科<刻誠意伯文集引>、明隆慶六年(1572)何鏗<重刻誠意伯劉公文集序>、劉仲璟<誠意伯像贊>、彭韶<誠意伯像贊>、<誠意伯劉公行狀>、明隆慶一年(1567)張時徹<明開國翊運守正文臣資善大夫贈太師諡文成護軍誠意伯劉公神道碑銘>、<重編大師誠意伯劉文成公集目錄>、明隆慶六年(1572)陳烈<重刻誠意伯劉公文集後序>。

藏印：「毅庵藏書」方型硃印。

板式：無魚尾，四邊雙欄。半葉十行，行二十三字。板框 9.6x13.5 公分。板心上方題「誠意伯文集」，板心中間題「卷○」，板心下方題葉碼，間見刻工名(如「閩中建陽張汝美刊」)。

各卷首行上題「太師誠意伯劉文成公集卷之○」，次行下題「後學麗水何鏗編校」，卷末題「太師誠意伯劉文成公集卷之○終」。

扉葉題「宋學士文集八編」、「四部叢刊集部」，後半葉牌記題「上海涵芬樓借侯官李氏藏明正德刊本景印原書板匡高營造尺六寸六分寬四寸七分」。

按：一、謝廷傑<誠意伯劉文成公文集序>云：「其文獨刻於栝蒼，歲久字訛舛，板又漫漶，莫或新之者。余奉命按行東浙，以瓣香謁公祠下，詢遺文，僅覩此編，愾而歎曰，嗟乎逝將以功業揜文章耶？」

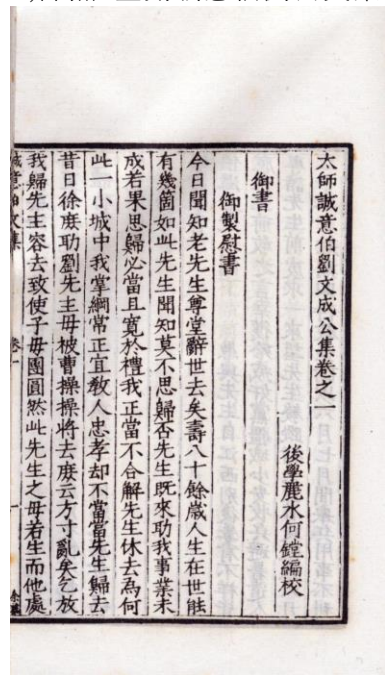



何善本之寡也。屬太守陳君烈萃諸文學重加訂正，付於良梓，俾海內同好者共焉。」

二、謝廷傑<誠意伯劉文成公文集序>之板心下方各葉刻有：張汝德刊、閔中建陽張汝美刊、丁大有刊等刻工名。

三、楊守陳<重鈔誠意伯劉公文集序>云：「國初誠意伯劉公伯溫嘗著郁離子五卷，覆瓿集并拾遺二十卷，犁眉公集五卷，寫情集暨春秋明經各四卷，其孫薦集御書及狀序諸作曰翊運錄，皆鈔梓行世，然諸集渙而無統，板畫久而寢堙，學者病之。巡漚御史戴君用與其家薛君謙、楊君琅謀重鈔，迺錄善本，次第諸集而冠以翊運錄，俾杭郡守張君僖成之，屬守陳序。」

四、林富<重鈔誠意伯劉公文集序>云：「公文梓行久矣，歲遠寢湮，字不復辨，富承乏栝蒼，典刑在目，視篆之暇，訂其譌落，重加編輯，捐俸再鈔諸梓，俾公孫指揮瑜等世守之，使天下後世亦知故家文獻之足徵也」。

五、<重編太師誠意伯劉文成公集目錄>僅收八卷與第十九卷至二十卷之<誠意伯劉先生文集春秋明經目錄>，但內容卻有卷九至卷十八，核卷八<目錄>之作品，分置於卷十七及卷十八，知其詩作各分為兩卷所致。

張白沙子八卷八冊，明陳獻章撰，四部叢刊三編本，民國二十五年上海商務印書館據東莞莫氏五十萬卷樓藏明嘉靖刊本景印，CH D02.5/7520-1

附：明嘉靖癸巳(十二年，1533)高簡<刻白沙子敘>、明湛若水<論白沙子>、<白沙子目錄>、明卞峽<跋刻白沙子>、民國張元濟<跋>。

藏印：「毅庵藏書」方型硃印。

板式：白口，單魚尾，左右單欄。半葉九行，行十八字，板框 10.5×14.2 公分。魚尾下題「白沙子卷○」及葉碼。

各卷首行上題「白沙子卷之○」，卷末題「白沙子卷之○終」。

扉葉題：「白沙子」、「四部叢刊三編集部」，後半葉牌記題：「上海涵芬樓景

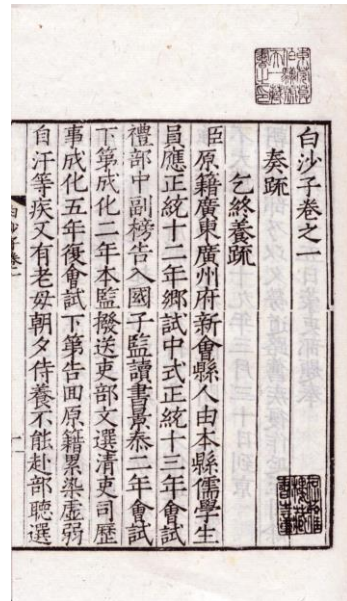

印東莞莫氏五十萬卷樓藏明嘉靖刊本原書版高營十九公分寬十四公分」。

版權頁由右至左依序題：「中華民國二十五年三月初版」、「每部八冊定價國幣伍元」、「外埠酌加運費匯費」、「發行人上海河南路王雲五」、「印刷所上海河南路商務印書館」、「發行所上海及各埠商務印書館」，由上至下依序題：「四部叢刊三編」、「白沙子」、「82310」。

按：張元濟<跋>云：「先生全集，吉水羅僑始刊於弘治乙丑(十八年，1505)，詩文各十卷。越三年，至正德戊辰(三年，1508)，莆田林齊重訂而補刻之。嘉靖癸巳(十二年，1533)，西蜀高簡又刻於維揚，有所增削，併為八卷，即此本也。至嘉靖辛亥(三十年，1551)，內江蕭世延又刻之，增為九卷。其後萬曆辛丑(二十九年，1601)，閩林裕陽，王子，同邑何熊祥，先後覆刻，大率取裁是本，遞有增益，其編次大略相同，是此本實為後此諸刻之祖。」

張蚓竅集十卷一冊，明管時敏撰，明丁鶴年評，四部叢刊三編本，民國二十五年上海商務印書館重印上海涵芬樓景印北平圖書館藏明樂刊本，CH D02.5/8868

附：洪武三十一年(1398)吳勤<蚓竅集序>、明周子洽<全菴記>、明永樂元年(1402)胡粹中<蚓竅集序>、民國趙萬里<跋>。

藏印：「毅庵藏書」方型硃印。

板式：粗黑口，雙魚尾，四邊雙欄。半葉十行，行二十字。板框 9.2×13.8 公分。雙魚尾間題「蚓竅集卷○」及葉碼。

各卷首行上題「蚓竅集卷○」，次行下題「雲間管時敏撰」，三行下題「西域丁鶴年評」。

扉葉題：「蚓竅集」、「四部叢刊三編集部」，後半葉牌記題：「上海涵芬樓景印北平圖書館藏明永樂刊本原書板匡高二

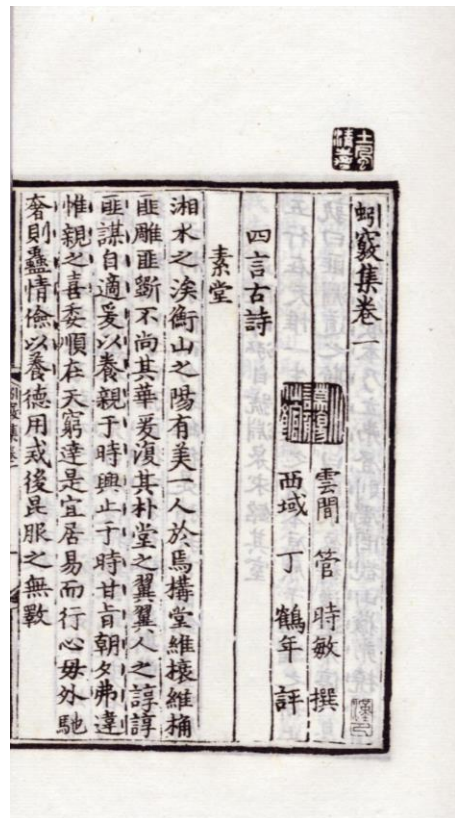

十公分寬十三公分」。

按：一、胡粹中<蚓竅集序>云：「楚有舊學之臣曰雲間管公時敏，輔翼匡贊，開陳啟沃凡三十五年……，賢王侈公之德，欲壽其傳，命諸板，余不敏僭序其朔云。」

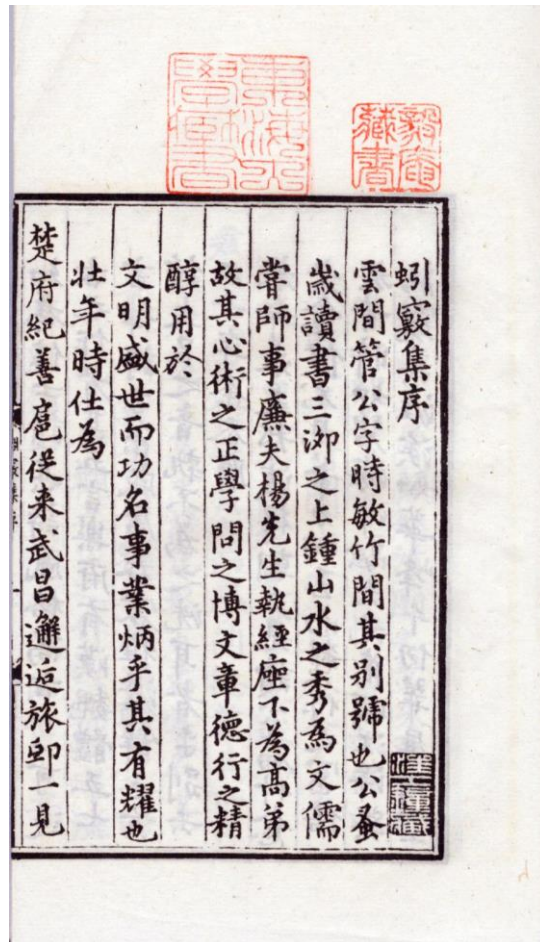

二、趙萬里<跋>云：「右永樂中楚府刻本，管時敏蚓竅集十卷，半葉十行，行二十字。詩以古今體類次，前後有『土風精喜』、『越谿艸堂』、『文水道人』諸印，審是義門何氏故物，卷六第六葉、第二十葉，葉門據別本摹寫，持以校四庫全書著錄本，實遠出庫本上。」

